青島新民報

經中華郵政登記認爲第三類新聞紙類
每日出兩大張（星期一及星期日之次日無報）
發行所 青島特別市山東路六號 青島新民報社
報紙價目 每份五分 每月一元二角 半年六元五角 全年拾貳元 外埠郵費每月叁角
廣告價目 普通一段一行（五號十二字）一次一元 特別一元五角（同右） 長期另有詳章函索即寄
各部電話 社事室 編輯局 營業局 印務局 傳達處 [illegible]
東京支社 京橋銀座西七ノ二 大阪支局 天王寺伶人町五三 北京辦事處 西城西單闢才胡同南頭街一〇號

渝偽決定秘密遷都

因恐日機轟炸不發表新首都地點

蔣政權沒落迫在眉睫

（香港九日本報專電）據九日香港外人方面由渝方所接情報稱、蔣介石偽政權行將正式明令發表遷都、而現在之重慶、依然以第二首都決改稱陪都與明令正式發表遷都同時、偽政權軍政各機關將一律開始由重慶撤退、而此次之決定遷都者、因爲放棄漢口以來之遷都故在重慶內部和戰兩論對立激底的交換激論後決定者、而已被日軍陸海空軍之猛炸完全化爲廢都之重慶、改爲陪都者、乃爲阻止民心離反、蔣介石一派之宣傳手段、蔣介石因恐日空軍猛炸故不發表新偽首都遷移之地址雖絕對守祕密、如據從來屢傳之處觀之、或爲四川省成都、西康省孝定、甘肅省蘭州而擇其一、不問如何、而此次之遷都、將抗戰蔣介石偽政權之沒落、而示於現實者也。

西南聯合大學 將遷往西康省

（香港九日中華社電）昆明之西南聯合大學、與西安西北聯合大學、重慶中央大學等並稱爲抗日學府、擁有教員七百餘名、學生三千餘名、因雲南之形成漸次險惡化、同時由重慶偽教育部再三督促、決近將移往西康省東南部西昌、按西昌在四川、西康、雲南、貴州四省、中心之地點、氣候溫和、得農產物之惠、西南聯合大學之遷移者、觀測將來以該處爲一大商工業及教育都市之端緒、亦未可知、重慶偽政權西方移動之一指標、頗值注目云。

美國如拋棄人種優越感

日美糾紛即時解決

日美經濟關係能保世界平和

紐約公論報載重要談話

（紐約八日中華社電）七日紐約公論報載有最近遠東旅行完畢而歸國之希拉久斯大學新聞科學長斯片薩教授之談話。該教授關於中日事變謂：「中國乃爲蘇聯所使嗾而戰爭」、又關於日美問題謂：「美國若拋棄其人種的優越感、則日美間諸糾紛當即解消」云云。茲將該教授談話要旨摘錄如下：蘇聯每年在中國撒放宣傳費至少達十萬元、而鼓吹共產主義、並煽動中國民衆抵戰意識、蘇聯自己則在後合事倓中日兩國均爲戰爭疲乏、以謀漁人之利而奪取中國領土、故可謂此次戰爭中國代蘇聯而戰、關於日美問題、日美間決不得發生何戰爭、惟美國能拋棄共所謂人種的優越感、則日美間糾紛當即應刃而解、如日美戰爭說自可雲散霧消、以日美兩國之經濟的關係能確保世界平和、是乃日本一般人士之信念也云云。

渝偽濫發公債

本年總計將達一萬萬元

戰時財政破綻完全暴露

（上海九日中華社電）重慶偽政權、最近於四川開發公債四千萬元外、認可發行安徽省貨幣整理公債八百萬元、因此重慶入本年、其許可發行之地方公債如左、共計達九千八百萬元、爲未曾有之濫發、足證實重慶戰時財政之破綻、即

一、江蘇省地方財政整理公債一千萬元。
一、廣東省土木公債一千五百萬元。
一、福建省生產建設公債二千萬元。
一、西康省地方金融公債五百萬元。
一、安徽省貨幣整理公債八百萬元。

調整華北物價 舉行最高會議

將決定物價對策大綱

（北京九日中華社電）以內域貿易調査會議之根本方針爲基礎、所關華北貿易調整並物價對策之最高會議、於九日午前十時、在興亞院華北聯絡部參集關係官開催、該會議爲統合整理現在華北所有各輸出組合之商品根據此輸入之諸物資、以聯銀券價値所維持之立場、通過配給機構、規定適正價格決定華北物價政策之大綱、該會議之結果、甚惹各方面之注目云。

王委員長返京

（北京八日中華社電）華北政務委員會王揖唐委員長、於四日偕內務總署署長吳甌氏由京飛往濟南、六日轉赴青島、慰問該地之病院皇軍、並視察魯青政務情況、王氏頃以公畢於八日下午一時半由青乘機歸來、迄四時安然抵達西郊飛行場、華北政務委員會高級長官、各總署、及北京市各機關、均有代表往機場迎迓云。

蒙政府副主席 于品卿氏赴日

（北京九日中華社電）蒙古自治政府副主席于品卿、總務部長關口保和氏、已於九日晨自北京出發乘機飛往東京云。

故北白川宮 定期舉行喪儀

（東京九日中華社電）故北白川宮永久王殿下之喪儀、本月十八日舉行之旨、八日由宮內省發表矣、又自八日午後五時起、於豐島岡墓所、幕所地鎭祭、林喪儀委員長以下參列、於山畑彌宜奉仕之下嚴肅舉行矣。

日軍掃蕩石太綫

收獲空前戰果

蠢動之共匪已完全肅清

（太原八日中華社電）日軍精銳曾由數方面張佈鐵壁包圍陣、將一萬共產匪壓縮至石太綫南方之巍峨險峻之馬坊鎭北側地區、至五日晨毅然開始壯烈的總攻擊、到處攻擊狼狽紛逃之共匪、展開熾烈的殲滅戰、歷數小時、匪屍纍續塡滿岩谷、如是開始包圍殲滅戰以來、爲時僅八日、以由石太綫方面潰走而來之劉伯誠之偽一二九師爲中心之正規游擊等共匪一萬、殆已殲滅、日軍戰果僅以匪之棄屍而言、實達四千三百五十五、俘虜四百二十、鹵獲品輕機關槍四十七、步槍五百六十七、自動步槍七、步槍彈二萬一千、手彈器材糧秣等甚多、合之二十日以來之戰果、爲交戰匪兵力三萬、匪棄屍一萬、來最強之赫赫大戰果、完成殲滅戰之日軍精銳、不遑休息、再轉其銳鋒、搜索潛匿附近山岳內之殘匪、或急追敗匪、或以冲天意氣續行進攻、使匪不剩一兵一槍云。

北京市余市長令 嚴厲禁止墮胎

衛生局通告各醫士遵照

（北京八日中華社電）北京市長余晉龢氏、以本市墮胎事件、時有所聞、曾於日前、訓令衛生局嚴厲核辦具復、該局奉命後除通令嚴禁、並隨時派員偵查外、特於八日分別通知本市各醫士一體遵照、茲將公佈通告原文、誌之於次：

爲通告事、案奉市長交查墮胎一案、飭即核辦具復等因、本局查墮胎一事、大反人道、且傷風化、法律早已懸爲厲禁、醫者之存心慈愛、遵法守分、不敢妄爲者固居多數、而貪財違法忍心殺胎、肆無忌憚者、亦復不少、本局職司衛生、對於胎兒之生命者、自應加以保護、以重人道、而維風化、除呈復市長由本局通令嚴禁、並隨時派員偵查外、合行令仰該醫嗣後對於請求墮胎者、當嚴行拒絕、不得照允、倘因特別情形、非行墮胎不足以保護母體者、亦當有確實之證明、方許權宜從事、否則概行禁止、如有故違、定當嚴辦不貸、特此通告。

威海衛蕭專員 首途晉京述職

（北京八日中華社電）威海衛行政區專員公署專員蕭彬元來京、即晉謁王委員長述職、對威海政務情況、有所報告、預定在京逗留一星期、即行返任云。

軍校畢業學生 分批赴日見習

（北京七日中華社電）治安總署陸軍軍官學校、本屆畢業學生全體八百八十餘名、校長齊爕元氏、鑒於軍校學生均係未來之幹部人材、決由批遣至日本見學、第一批全體業於七日下午七時許、分治安總署參事杜錫鈞氏率領離京赴日見學云。

日本與荷印間

交涉前途樂觀

荷印當局歡迎小林使節

荷情報部長之廣播講演

（巴達維亞八日中華社電）荷印政府當局、以日本小林使節不日抵此、故現在作日荷會商準備、里鉄涅斯情報部長、於六日晚、以無綫電廣播演說、謂荷印政府歡迎小林使節之來訪、對於日荷會商前途大有期待云云、演說要旨如下：日本政府、擢用小林商相之大人物爲使節團長、可知如何重視日本與荷蘭之經濟關係矣、小林氏乃實業家、經歷極豐富、對於兩國經濟關係有認爲應行公正而目適切調整之理解、故荷印政府頗期待此次會商之成功、荷印當局、現特講求萬全之策、處理現下重大曝捩時期之世界情勢、關於各種產業、及外國貿易、現擬與諸外國締結親善協定、然荷印根本政策、係以荷印國內經濟之繁榮、及與外國貿易之進展爲目標、親善協定則一步亦不變根本政策也。（寫眞小林使節）

歐戰與英美

一、美國參戰之謎

法國投降德國時、美國駐法大使布禮特氏、至最後時始離巴黎、親見法國戰敗實情、大使回國後商准威爾斯國務次官、並擬稿經國務院檢閱後、於八月十八日、由費拉迭爾菲亞用無綫電廣播、警告美國國民、其某節、有曰「德國如打敗英國、其後或卽攻擊美國、美國如照現時而酣睡不醒、則美國只有步國之後塵耳、因美國本身法不趨近戰爭、而戰爭則趨近於美國也」、

蓋自大戰勃發以來、將屆周年、英國敗色逐日淺厚、美國苦悶、因之漸達絕頂、德國攻略英國本土戰爭、係以八月中旬之大空襲開其端、繼以對英逆封鎖宣言、及長距離砲等活動、漸入正式作戰、德軍之上陸、大勢似已決定、至此時、美國各方面始眞摯討論參戰問題、自他而言之、似不無爲時過遲之疑問也、

美國參戰、現在尚爲未知數、今後推移如何、亦殊難言測、美國在今日、對其參戰之意義及目的、雖尚未熟心檢討、但此後美國如參戰、則是過去之美國、當係提參戰一途作其準備也、

法國徹底爲德所敗、英國情勢亦大不利、此時之前、美國何以不參戰、其故無他、流美國彼時尚無參加戰爭之充分準備也、現在所可斷言者此而已矣、

二、援助英法

德國侵入波蘭、英國布告對德宣戰、彼時美國亦卽以大總統名義宣言發動中立法、加拿大對德、與英本國同立於交戰狀態、而不適用中立法、美國之中立、不過其名、其援英乃公然之事實、歐戰一年以來、美國對歐洲態度、可以一言括之、卽以不參戰而援助英國耳。

援英推進力之在於白宮、固不待言、羅斯福大總統及摩根索財務長官均其急先鋒、羅斯福政府、如無本年秋季大總統選舉事、則美國於去年或卽向參戰途中闊步而進亦未可知、然美國國內有民主黨共和黨二大政黨之樹立、參戰問題與次屆政權關聯與妙、羅斯福大總統亦不敢作力主參戰之政治的冒險、惟顧以不參戰而期得同於參戰之效果、此等權術、果能在世界大戰中而奏效乎、美國與加拿大實行共同防衛、英美艦地互讓事件正見解決、吾人惟視此爲過去一年英美提攜工作之又一幕耳。

三、改正中立法與超黨派政府之成立

美國中立法爲援英第一障礙、故在大戰勃發時卽有改正中立法之希望、羅大總統苦心擘畫、十一月三日之特別議會、乃成立新中立法、以自動的撤廢禁輸武器條項爲其主眼、英國軍需大臣巴金氏驚喜之餘有「中立法之改正乃將無限武器工場委諸英法使用」之語、於是機械製品、製大砲用鋼鐵、武器彈藥、汽車大砲、醫療用品、飛行機發動機等、乃得大量向英法輸出、其中之包含現金自國船主義條項、自勿待論、凡輸出英法武器中、數量、價格、軍事上利用價値等均以飛行機爲第一位、英法共同購辦武器使節團長阿薩派維斯氏、於本年春季來美大事活躍。

新中立法至五月二十九日、於運用之規定、更加修正、決定將美國造機行機、由美國人司機每日輸送百架、或二百架、至加拿大諸港、（主要者爲紐芬蘭之哈法里克司港）。

意大利參戰、德法意休戰協定成立後、羅大總統由共和黨中加入諾克斯海軍、史汀生陸軍兩長官、成立超黨派的戰時舉國政府、謂羅大總統此舉爲應付選舉戰、勿寧謂爲加入反對派積極援英論者、使對德攻勢更進一步之意近是也。

建署擴大組織 計劃本月實現

（北京九日中華社電）華北建設總署、爲謀華北各省市建設事項推進之便利、決定擴大該署之組織機構、詳細計劃已完全擬妥、俟開會審查通過後、本月份可實現、該署都市局前設有事務、水道、技術三科、現除事務科仍行保留外、其餘二科決改爲公用、營造、計劃三科、此項組織之變更、係就原有之技術科下之都市計劃部、改爲計劃科及營造科云。

訪北京教育局 砂田中川兩氏

（北京九日中華社電）日華學會常務理事砂田實、主事中川丹伺二氏、此次隨同東亞文化協議會日方評議員來京、分向在京之中日各文化教育機關接洽關於日華學會事務、刻已公畢、定十日離京返日、砂田中川二氏、以離華北在即、特於九日上午十時、赴北京市公署教育局訪王養怡局長、對該局此次保送公費生十名、赴日留學等事宜、有所商談、歷三十分鐘始辭出云。

日輪諏訪丸 決無保障離英

（東京九日中華社電）日郵船歐洲航路諏訪丸、七月十九日、冒德轟炸之下危險、入利物普爾港載有由英本土撤退日僑民四十五人、後乃於月之四日駛往愛爾蘭夕杜布林、求德方之安全保障、據九日由倫敦日內山總領事致外務省公電稱該船因尚未得有何等回答決於九月十四日向李斯本無保障航行離英云。

古城新月 霄羽著 許清繪 二〇三

第二十章 意外的婚約（9）

正在說着、就聽窗外一陣雜亂的高跟鞋響聲幾個女同學一齊叫着說：「麗雪、我們給你道喜來了！」駿青倒不由得發窘、麗雪却笑着迎出去、就見來了：呂淑馨、張淑儀、柳明貞、徐綠蒂、梁霞、一共是五個人。個個提着禮物、都是書籍、糖果、化裝品、還有個一尺多長的黃頭髮藍眼珠的洋娃娃。這幾位姑娘見了駿青、都是笑着點點首、倒不說什麼話、可是都跟麗雪說說笑笑。麗雪却很大方地、分付余媽倒茶、並笑着說：「你們可是白送禮、我這兒什麼都沒有預備。」又問張淑儀說：「淑範她怎麼沒有來呢？」張淑儀說：「她病啦、今天直到我出來的時候、她還沒有起床呢！」駿青在旁邊本來很害、被這些位小姐們的燦爛衣影弄得眼亂、一聽提到張淑範、他更感到一種愧怍、就慢慢地走到院裏。這院裏種着一叢叢的草本茉莉、野菊花、含羞草、並有幾小盆鳳仙花、兩顆夜來香。陽光曬在粉白繽紛的花朵之上、有許多蜜蜂蝴蝶亂鬧着。

屋裏的那些小姐們還在高聲地笑語、待了半天、那些小姐們又一起走了。時候已快到中午、余媽服侍三個人吃完了飯、她把傢什收回廚房、又待了一會、外面有人打門、余媽又進來說：「五小姐、又送傢俱來啦！」麗雪躺在沙發上、向駿青說：「你出去看看、就叫他們搬到西屋吧、隨你便擺着、慢慢的咱們再佈置！」駿青出屋、就見傢俱已然抬進來了、是一套沙發、一張圓桌、四把小椅子、都是很好的木料、很新式的裝飾。到了西屋、原來這屋裏早有了一張小銅牀、和一隻衣櫃、這些東西僅僅能夠擺下。月梅隨着到了西屋、她扒着駿青的肩膀說：「您瞧五小姐有多麼能花錢呀？」駿青皺皺眉說：「你應當勸勸她！」月梅說：「呦！您不勸可叫我勸？明兒她是您的太太了、我勸得着嗎？何况我也勸過、她一點兒也不聽、反正我不靠着她花就得啦。回頭她還要做衣裳去啦、我不去。可是、她待我眞跟親姊妹一樣、向來沒有人像她待我這樣好、但她要打算叫我跟着她永遠在一塊兒充闊小姐、我也不幹、我沒有那麼大的福、我甯願到別處受窮去！我早晚還要找我母親去、現在我也找出一點兒下落來啦、可是……可是我不能告訴別人去說！」她越說眼圈兒越紅、等到送傢具的人都走了之後、她的淚珠兒竟一對一對的流下來了、掏出小手絹來不住地擦。駿青也長長歎了口氣、在沙發上坐下、悄聲說：「我跟你說實話、昨大我就躲了一天、並不是我畏怕麻煩、是因爲我覺着這事、將來很難辦！」月梅聽了、她似乎不大明白、就問說：「有什麼難辦的呢？」駿青擺手說：「你不知道、總而言之、麗雪那個人、很難說、她一時高興、一時負氣、跟我訂了婚、可是將來我們必定是很痛苦的！」月梅沉思了一會兒、就說：「據我瞧、五小姐這個人可不錯、尤其她對您、我看眞是實情實意。」她說了關於別人的愛情的話、自己的臉也不由得緋紅了。駿青又歎了口氣、點頭說：「我也知道、她對我是很好的、現在、我也並不是後悔了。只是、將來的問題很多、第一是經濟問題。」月梅說：「那您就想法子勸她少花錢、您再找個事作。」駿青說：「事情豈能像你說得這麼容易？十幾年來她就度着這闊小姐的生活、浪費慣了、豈能一時就改？說到我找事作、咳！簡直提起來我就煩惱！張錦生他還有相當的地位、他認識的朋友也很多、在兩月以前他就答應給我找事、直到現在也沒有找到！」月梅表示出一種鄙視的態度、說：「張錦生呀？那個人您千萬別托他！」駿青說：「除了他和一個姓干的之外、我再也不認識人了！」月梅說：「您不會托托益民銀行的譚行長、叫他給您在銀行裏找個事嗎？」駿青苦笑着說：「他是我父親的朋友、怎能給我找事？頂多了、他說合着叫我回漢口去！」正說着、麗雪拉門進屋來了、她們說：「你們在這兒淨說什麼啦？」

大阜銀行招考練習生傳票生廣告

（一）名額 練習生六人 傳票生四人（二）年齡 練習生十八歲以上二十二歲以下 傳票生十五歲以上十八歲以下（三）學歷 練習生高中畢業或有相當學力者 傳票生高小畢業或有相當學力者（四）考試科目 練習生國文簿記珠算口試 傳票生國文珠算口試（五）考試日期 九月十五日上午十時（六）報名 即日起攜帶本人四寸半身照片及證明文件向本行總務課接洽（七）待遇 錄取後均須覓具妥保到行試用一月期滿合格練習生傳票生第一年月給津貼十二元（膳宿均由行供給）

青島市猪肉業同業公會啓事

近日猪隻來源缺乏、成本增漲、同業等門市交易、莫不大受賠累、爰公議自本月十日起、將售價略事升提、以資救濟、此乃出於萬不得已之舉、特此聲明、尚祈賜顧諸君鑒原是荷。

計開
上肉 每一市斤 售價玖角
中肉 每一市斤 售價捌角

香煙招請經理家大犧牲創銷

敬啓者魯信煙廠特委敝行爲總經理今到大批香煙計廿支曼麗后十支曼麗后十支大宮殿十支小宮殿各牌物美價廉聘請各埠代理家有意者請駕臨面洽或電詢七四六八或八五七三不勝歡迎

青島復昌商行 電話八五七三、七四六八號 住址濟南路二十六號
青島經理建成永 電話五八六七號 住址高唐路十號

新到大批汽車出售

逕啓者本號新到大批福特、雪弗蘭、豐田式、各種新舊客貨汽車及汽車材料貨實價廉格外克己如蒙賜顧無任歡迎之至

蒲池汽車公司啓
青島奉天路二八四號
電話 三〇八八 四七七九號

紙袋 紙繩
標價貼簽・標價掛簽
封口紙・商標紙
（如欲記貴店寫号亦可定製）
製造・批發・零售
青島聊城路一三二號
大統領 幸田
電②四四二七番

在庫豐富

肥田粉
吉星牌一號瑞穗肥田粉
双龍牌硫酸錏肥田粉
雜牌硫酸錏、雜牌和合肥田粉

建築材料
檜、榆、樺木地板、三合板子、米松方木
防潮防熱用壁代塗板子、防水用柏油紙
洋灰石綿煉造瓦、粉刷白土
洋灰鐵筋、鐵板、水道鐵管

綿製品
毛巾手巾、毛巾合布、毛巾寢衣

茶葉
台灣茶、上海茶、日本茶、紅茶

營業科目
吉星牌肥田粉、硫酸錏、農用殺虫劑、工業納品
小麥、小麥粉、雜穀、茶葉、砂糖、醬油原料
骨粉、油脂、豆餅、生餅、麻袋、麻布、棉花、落棉
綿紗、綿布、綿製品、木材、洋灰、建築材料
鐵板、鐵管、古鐵、諸機械、礦石、雜貨
日米各種汽車、汽車部分品、汽油、機器油

股份有限公司 高橋商會
青島奉天路一三五號
電話三〇〇二一、三〇〇二二、三〇〇二三號

時論
以孔學維繫衰世人心

國家治亂、社會隆替、與人民之思想有莫大關係、人民思想向上、國家未有不治、社會未有不寧、人民思想趨下、國家未有不危、社會未有不亂、何謂思想向上、即是非明辨、邪正得分、何謂思想趨下、即是非顛倒、邪正混淆、人民思想與國家社會詎不重哉、我國兩千年來、道宗一貫、尊奉孔子學說、其間治亂無常、然非孔子學說宜於一時、不宜於長久、特其行之之法有不同耳、對孔子學說信之誠篤、行之切實、國家社會興隆日進、如對孔子學說、心存侮蔑、反道敗德、國家社會立即衰頹、過去歷代經驗、絲毫不爽、然則今日中國衰頹至此、癥結何在？不難起其梗概矣。

中國自維新運動以後、沾染西洋物質文明、一般新進人物、乃棄其故有、崇奉西洋、以僅得外貌之洋博士、未悉西洋文明深奧、更不知本國禮教文明及孔學之精微、竟敢大膽非難孔子、鄙視舊學、是以國家人民危運之來、亦如函谷戍卒、終至入主出奴、使中國禮教文明破壞、良可浩嘆、此非盡爲少數狂悖份子之力、亦氣運使然也。

孔學衰微、邪說謹起、一般反傾份子竟公然議爲腐化、二十年來中國固有文化、裂冠毀冕、摧毀無餘、孔子學說已被打倒矣、摹倣西洋可謂盡力矣、然打倒孔學之後、中國情形又如何？是又不辨自明者也、只醉心西洋文明、毀棄孔子學說、亦足使中國前途危殆、復以晚近共產邪說勃興、直欲毀滅人類性靈、破壞人類組織、較洪水猛獸尤爲慘毒、當國家承平、社會安定之際、邪說尙不易流行、喪亂之餘、邪說侵入、有如江河橫溢、不可遏止、有將共合夥高唱焦土抗戰以來、共匪到處誘惑劫持、民衆流離之餘、明知此是火坑、亦常不顧一切躍入、此時人民之思想情緒如何苦痛、可思過半矣。

今者民衆思想有兩大弊端、一種是頹喪、一種是自矜、頹喪者視中國前途已無希望、摒孔無力、不惜與匪共流亡以死、自矜者猶自以爲西洋文明、高於一切、時勢改造、必由效法西洋着手、此兩種思想、皆爲「生於其心、害於其政」、禍害之深、較飛機大砲、尤爲慘痛、欲維繫此衰世人心、只有導使民衆思想向上、「明是非、辨邪正」、杜絕共產及一切不正當邪說、發揚中國固有文化、遵道而行、則已焦之土、半之民、皆可以復蘇、國人勿須衰頹、中國絕非毫無希望、中國人如不自蹈滅亡、絕無人能亡中國、國人更不能自矜、二十年之長期試驗、一切外來學說皆不足治中國、惟有孔子學說、行之百世不弊、而淺識者流、或以孔學過於久遠、已不適於今日、是誠惑也、蓋孔子學說處中庸之道、爲治人之極則、絕無新舊遠邇、國家社會不言治則已、一言治必不離其道、即西洋治具、凡屬優良者、亦多與孔學暗合、而吾國淺識者流、竟疑孔學已違時代、此猶見陰雲疑日壞、見河海疑陸沉者、無以異也。

德機決行大規模襲英
猛炸倫敦空前壯烈
全市大火終夜未熄

（倫敦八日中華社電）德空軍之強力炸擊機編隊、自七日夕刻起決行無比程度之猛炸、且廣汎襲擊、以市心臟部爲目標投下炸彈若干以上、

炸彈之爆音、震撼全市、火災到處勃發、各處電信電話水道等公共施設、均被破壞、燒夷彈大肆燃燒中、照出照明彈之閃光、敵機殆蔽空、德機由海峽方面陸續侵入倫敦方面空襲、終夜繼續云、（紐約八日中華社電）從七日至八日未明德空軍之大規模之大可謂空前未有、所參加之德機數爲一千五百架。（柏林八日中華社電）據德國DNB通信社參加七日大空襲倫敦偵察機歸還之報告稱、七日之空襲、捲起之黑烟、至八日尙濛蔽倫敦之海峽一帶、殊以倫敦市上空、有黑烟奔騰、能目擊正彷彿倫敦最後之日呈凄慘光景、次轉向東方方向之黑烟蔽泰晤士河口、一面乘風漂流、遂渡海峽、迄對岸佛蘭德爾海岸、至夜間由佛蘭德島涉岸至英海岸各地所燃昇之大火、如在眼前云、（倫敦九日中華社電）七日夕刻來襲倫敦之德軍轟炸部隊、對倫敦市東端泰晤士河下流之工廠地帶投下炸彈、瞬間凄慘之黑烟冲天、附近一帶之空中、儼如黑雲所蔽天、記者即乘汽車馳往轟炸現場、車將接近該處之際、被焚燒之市民、及住於附近之婦女等、手提裝有毛氈及食料品之提箱、勢如潮湧避難而來之羣衆、擁擠不堪、而由倫敦橋上眺望、適值高潮、漫漫湛水泰晤士之河面、爲火光所照耀、而跨於其上之塔橋、及倫敦塔之古城、如繪影而浮出、因旱天歷一月以上、故火勢猛烈、悽慘至極、倫敦全市及近郊、均總動員、有多數消防汽車及救援車、陸續駛來、警笛與炸音交響、如矢而飛、但火焰毫未鎭熄、前次大戰初期之際、該地區曾發生大火災、其後久隔二十六年、罕見之大火、市民均集各路口唯呆然自失、仰望東空、時至午後八時四十五分、空襲警報仍響徹夜空、人人均驚慌避入防空壕中、（又電）自七日夕刻開始之德機空襲倫敦、該夜中仍在繼續、倫敦市民遂於防空壕中度過一夜、是夜德空軍之大轟炸、爲從來未見其比程度之悽絕者、英政府官方稱、死者現有四百名、重傷者約達千四百名乃至千五百名、一方關於英德兩空軍之損害、據截至八日午前十時之公告稱、德機被擊落者八十八架、英機被擊落者廿二架之而發表矣（標題寫眞爲在倫敦上空投下炸彈中之德機）

「一經希總統對英機空襲之報」云、由此點觀之、自爲可恐怖之大轟炸、極爲明顯、

德機轟炸目標
集中泰晤士河
投彈準確均起大火災
英空軍省發表之戰況

（倫敦九日中華社電）英空軍省治安省共同發表、一、七日黃昏德空軍大擧倫敦空襲、續繼於徹夜小規模之空襲、所爆擊範圍甚廣、所投目標皆無差別、雖受莫大損害、不應視爲軍事上之重大項目、二、以市東泰晤士爲主、其分集中河之兩岸、七於近河岳之三處被爆起大火災、其他數處亦曾發火、三、該地區之損害爲最多數、市民皆失其住宅、當設法收容於安全、四、又該地區所有之瓦斯水道等、公共事業、其機能亦生障礙、倫敦港之船塢處、亦被投下多數爆彈、從泰晤士南岸之船塢、發起大火災、其他倉庫民船等亦受相當之損害、五、倫敦市之他處地區、亦有多數爆彈投下、市南部之學校被損傷二處、中央部亦起大火災、房屋倒毀波及各地區、六、死傷者數目尙未判明、豫料其大體死者約四百名、重傷者千三百乃至千四百名以上、然對德軍之此次挑戰、市民之士氣並未殂喪云。

英機出動反攻
轟炸柏林各地

（柏林八日中華社電）英空軍於七日拂曉突然反攻、大擧空襲柏林、於發出警報之三小時內向各處投下炸彈燒夷彈、死者三名、負傷者二十名、並有數處起火、即照次空襲、警笛欲鳴未鳴之時、即行開始、於市中中部上空出現之英机、爲獲得轟炸目標、先行投下發光彈、衝旨猛烈防空砲火、飛向千米以下之低空、然尙未爲探燈之光芒所及、德高射砲隊將其投下之發光彈消滅後、隨即對之施以猛射情况、頗爲壯烈、如是空陸相鬥一小牟、柏林北方及東北遂告起火、（柏林九日中華社電）據DNB通訊社發表稱、七日夜有五六十架飛機之英編隊、侵入德領內後、歷二次企圖空襲柏林、即示遭以防空砲火之洗禮、僅於哈墨其他投下小型炸彈、其一飛機到達市內、而被擊退云。

據一編隊指揮官所寄報告狀況如左、我編隊探空架相當轟炸倫敦港灣設施、又銀塔石油槽等忽發猛火、倉庫其他建物均被炸破、在此之先、迄達倫敦上空時、雖遭敵戰鬥機相當頑強抵抗、因突破乃達市上空、故未受妨害、如預定決定攻擊、後續之編隊、決定對倫敦東北地區集中轟炸在亞爾巴德船塢及倍克敦瓦斯會社上空、黑烟朦朦、可能目擊、又在其間於一小時半之空中戰、擊落敵機十五架、我方亦損失三架云云。

英機曾炸德國各地
德機報復攻擊
兩日來共投炸彈千餘噸
今後仍繼續反覆總出動

（柏林八日中華社電）關於八日倫敦空襲、德意志通訊社據一戰鬥機報告稱、是日德軍投下強力炸彈之威力、強大已極、其衝擊力雖於四五千米之上空、亦各感到、因轟炸而起之火災、僅倫敦一地、其方圓即達十公里、雖遙遠距離、皆可望及云。（柏林九日中華社電）希特拉德總統對英空轟炸德國非軍事設施之報復管理、由命令自七日起開始對倫敦大空襲、遂在戈林空相總指揮之下、決定未曾有之對英大空襲、八日午後德軍令部發表稱、自七日夜至八日午前之猛炸、對泰晤士河畔之港灣設施、及工場地帶共計投下炸彈一千噸、又從來德轟炸机由相當高度投彈、最近乘英國防空力之弱化、急降下轟炸機、遂開始活躍、而在最近數日來之秋天、有相當繼續之勢、茲二三星期間、德空軍將無間斷繼續總攻擊云。

理中之戰艦一艘亦告命中、敵機雖起飛相抗、但未能阻撓我機活動、反被我方擊落機兩架。

倫敦已至最後末日
德機大轟炸全市化火海
雙方空軍死門情景壯觀

凄慘至極

（柏林九日中華社電）八日倫敦大空襲歸還基地之德空軍之軍官意氣昂然、報告由空中所見倫敦最後之日狀景如下、「大倫敦爲猛火所包圍焚燒之光景、與眼下所見市中之混雜些狀況、到處非想像所及、因此大轟炸、全市化爲火海、邀擊之哈里根型斯畢特型英戰鬥機、相繼被擊墜、向市街如一片紅光而落下、其情景悲壯至極云。（倫敦九日中華社電）自七日夕至八日黎明、德軍在倫敦上空猛烈之活動、至八日早晨、夜襲暫告靜寂、嗣至午後七時五十分、復猛烈空襲、使倫敦市民戰戰兢兢、德軍網羅水上轟炸機、急降下轟炸機等、凡百機數、蔽倫敦市空、

英方對此

高射砲陣亦一齊開砲、先此而猞戰低垂市上空之暗雲、與地上之火災紅光相照映、英德空軍紛紛出沒此雲中而死門。（倫敦九日中華社電）八日午後七時五十八分起開始之德機空襲倫敦、至九日未明反覆無間斷、前後歷九小時三十七分、至九日午前五時三十五分、漸解除空襲警報、（又電）德軍之轟炸倫敦、至九日拂曉四時左右、遂對倫敦市中心集中、午前對英國民主主義之殿堂之

國會議事堂附近、大肆投下炸彈、如斯自八日夜七時五十八分起、展開倫敦市上空之英德空軍之死門、至今曉五時尙未止、突歷九小時間、而然間斷云。〔柏林九日專電〕關於八日空襲倫敦、據DNB通信德戰鬥機之報告所傳、是日德軍投下之強力炸烈彈之威力凄烈、其衝卽在四五千米突上空、亦爲之感動、又因轟炸之火災、僅倫敦一處四方廣十公里、雖由遙遠距離亦可明瞭看取云。

德機精銳幾全出動
到處發揮猛威
連續大轟炸凄慘恐怖

（柏林九日中華社電）自七日夕刻起開始大轟炸倫敦之德空軍、其後仍反覆繼續出動、迄八日午後八時十五分之現在、仍依然續行之空襲、德空軍之新銳機幾全體出動、各轟炸機均各載有二噸之大炸彈至倫敦上空後、遂一齊將其投下、據DBN通信報道稱、是日倫敦官方之防空陣並英機之反擊、相當頑強、德機突破此防禦綫、因感相當困難、遂破市南方防禦、侵入中心地區上空、到處發揮猛威、而此空襲德軍事當局謂、

德空相赴北法
親自指揮作戰

【柏林九日專電】德軍最高司令部八日午公佈戰報如下：「德空軍自九月六日晚始、至七日晚開始攻擊英倫最重要戰時經濟各目標、此次德機大隊幷滿裝最大型之炸彈出動、乃係報告英空軍之轟炸德國住宅區、及非軍事目標、戈林大元帥此次親臨北法指揮轟炸、沿泰晤士河各港及工業區均遭破壞、碼頭、商輪碼頭、電氣廠、自來水廠、軍火製造廠、交通利器、皆告摧毀、或局部重創、」〔倫敦九日專電〕德空軍對倫敦大規模空襲開始後、二十四小時、倫敦官方人士將着手調査空襲時所蒙損失、英空軍部發表文告稱、泰晤士河兩岸、損失最烈、「此次空襲倫敦所蒙損失較鉅、公共建築物多所着彈、重損、倫敦市當局管理下三碼頭命中多彈云云」、該官報繼稱、倫敦市內、現多處火警、泰晤士河中之哨防艇多數起火、岸上倉房多數着彈焚燒、此次德機之襲擊、可謂規模偉大也、官報尙企圖掩飾實際嚴重損失、略謂「較之戰事之擴張、此次損失幷勿嚴重」云云。〔柏林九日專電〕八日午探悉、德軍大隊轟炸機、得驅逐機之掩護、現在出動攻擊倫敦軍事目標、及繁榮之倫敦港、此次空襲、其規模至偉大、德機自各方面不同高度、不同時間、向目標地飛去、炸彈落處、即覩濃烟一柱起、倫敦全區上空發生激烈空戰、敵方高射砲及驅逐機已無用武之地矣、德機一批復一批、滿載鋼鐵賜予英倫。〔柏林九日專電〕德空軍星期六之大規模攻擊倫敦、曾出動現在所有之各種轟炸機、海茵克爾式、及容克斯及邁塞斯希米德式、積極消滅英倫三島中心核倫敦、每一轟炸機攜帶炸彈二千公斤不等、最近數小時內、已有數百萬公斤之鋼鐵落在倫敦市區、英國防空網自南部伸入、故英國市城之防禦堪稱堅固、今德國已付較少代價換取英帝國中心點之重大損失也。〔柏林九日專電〕頃於八日深夜探悉、德轟炸機於星期六之大轟炸倫敦、曾使用最重爆炸力之所謂超等炸彈、是項炸彈爆炸力至强、在五百公尺之半徑圈內、所有生活及物質、均歸消滅、當爆炸時空氣壓力甚大、非吾人之肺所能耐受者云。

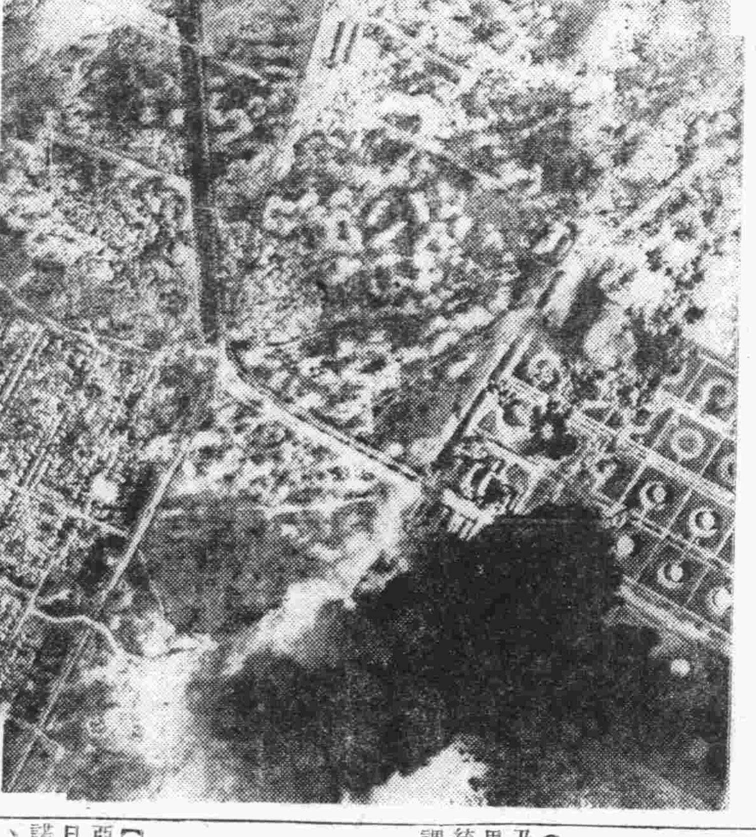

遭德機轟炸起火之倫敦（下方爲泰晤士河右方爲汽油池）

德機利用挪威基地
對英三面作戰
英機亦在挪威沿海活動

（紐約八日中華社電）據美聯社柏林電所傳確實方面之報稱、七日大擧空襲倫敦之德機、乃自丹麥、挪威、北海、比利時、荷蘭、德國西北部、根據地一齊飛出者云、關於確實消息稱、德在挪威之根據地、開始用於對英空襲一點、特抱極大決心、爲此恐係德方由北海方面進行對英三面作戰之預告、頗加重視云。（倫敦八日中華社電）當此傳稱德空軍開始使用挪威之基地時、英國海空軍、亦在挪威沿岸方面開始作戰、八日英海軍部發表、七日英海空軍急降轟炸機及雷擊機、於該水域發見德國補給船二隻、當予以甚大之損害云。

意機襲馬爾他

〔羅馬九日專電〕據稱意空軍高速度轟炸機、在驅逐機掩護下、八日又攻擊馬爾他島之軍火庫、據官方文告稱、敵軍火庫曾彈爆炸、待修

根據德意樞軸
保障羅國將來
德總統覆電羅新首相

（柏林八日中華社電）掌握及支配羅馬尼亞實權之安特里斯將軍於七日向希特拉總統致送首相就任之寒暄辭、略謂希望將來加以保障、希特拉總統所答復之覆電內謂「余對羅馬尼亞根據德意樞軸之密接而協力之、對保障其將來而展開歐洲新秩序建設、亦爲確信無疑云」。

蘇瑞兩國間
新協定簽字

（莫斯科八日中華社電）蘇聯政府八日發表、此次與瑞典政府間新通商支付、幷信用貸款協定、已經成立、八日在莫斯科簽字已畢、新協定內容如下、

一、第一年內最大數目爲一億五千瑞典克倫、

一、由蘇聯之輸出品目、爲石油製品、穀物、油槽、鑛、由瑞典之輸出品目、爲車輛、軸承旋盤鋼鐵等機械類、

一、瑞典分五年支付供給蘇數一億克倫之信用貸款於蘇聯。

前羅馬尼亞國王
擬久住加拿大
路過瑞士作暫時逗留

〔海牙九日專電〕前羅馬尼亞國王凱魯爾二世、業於八日下午五時安抵瑞士之魯該諾、瑞士警察當局嚴密保衞、羅前王及其隨從人等、據目擊者稱、凱魯爾精神憔悴、頗形疲憊。〔布加勒斯特九日專電〕據此間有關方面宣稱、前國王凱魯爾計劃前往加拿大居住、彼地數年前曾置有房產、此次在瑞士居住、瑞士政府祇准許逗留十五日之久、各國如保土埃等皆拒絕其入境云、又訊、凱魯爾所乘之專車自羅京駛往南斯拉夫國境、前之塔夫爵堡附近時、遭鐵衞團團員數百名之攻擊、車廂及玻璃窗皆被毀、車內諸人均告無恙云。

法魏剛將軍
所乘飛機失事

〔維希七日專電〕法國魏剛將軍、頃於六日搭機飛往里鳥其視察、中途飛機墮地、而魏剛將軍未曾受傷、關於失事詳情、尙未所聞。

法在英總司令
傳將往訪非洲

〔倫敦九日專電〕關於法軍在英國總司令特關勒將軍、將往訪非洲事、瑞典「每日日報」頃撰文闡敍、德意在非洲之勢力及活動、極端發展、此間未悉特關勒將軍是否已離倫敦云。

巴拉圭大總統
飛機失事慘死

（亞斯西興八日中華社電）巴拉圭大總統、賀塞耶斯奇、里比亞將軍、七日因飛機事故與夫人俱墜落慘死、享年五十二、按耶斯奇、里比亞大總領、爲巴拉圭陸軍所謂視生之人物、迄一九三五年任陸軍總司令官之要職、前年於玻利維亞與捷克事件、曾率巴拉圭軍而勇名轟傳者

淋疾
最新化學療法劑

丹毒
敗血性疾患

五淋白濁　只以內服　立即痊愈　一瓶斷根　克奏神効

特靈伯爾之出現、咸推實爲可比於六〇六號之大發見、蓋至今殆無特效藥之丹毒、敗血症、產褥熱以及化膿性諸疾患亦確實奏效、一兩日內即迅速下熱、使患者有起死回生之感、誠奏效如神故也。又對於難治之淋疾、內服後兩三日、尿即清澄、病症漸痊愈、決非一般他藥所能及。且對於腎盂炎、膀胱炎、化膿性淋巴腺炎、口峽炎、扁桃腺炎、肺炎等、效力可驚、無與論比。

特靈伯爾
テラポール

包裝
錠劑（〇・三瓦）　二〇錠　一〇〇錠　五〇〇錠
散末　二〇瓦　一〇〇瓦　五〇〇瓦
注射液（五%液二竓）　五支裝　一〇支裝　五〇支裝
一次一—二錠　一日三次食後服用

第一製藥株式會社
本社　東京市日本橋區江戶橋三丁目
支店　大阪市東區道修町二丁目
出張所　天津日本租界伏見街

（文獻樣品函索即寄）

地方新聞

博山組行政指導班 視察收復區域
並指導推進保甲行政

博山通訊　縣知事曲化如氏、爲澈底明瞭收復區內治安、建設、教育以及民生狀況、民生傾向、實際情形、予以指導改進起見、特飭所屬各科室、及警察所警備隊、新民教育館等機構、各選拔精幹職員一二名、組成行政指導班、由縣顧問阿部金吾氏爲班長、宣傳班長劉獻爲副班長、統率前往、收復區域內、從事指導考察、於日前早八時、由縣署出發、首至三區八陡鎮、召集駐在警備隊、由阿部顧問、森川指導官、分別作懇切訓話、約半小時許、遂復起程、赴五區源泉鎮（東南五十里）當召集該區區長及鄉鎮莊保長等開會、由指導班全體、分別作各項行政之指導、及詢問歷四小時餘、當晚即住宿該鎮、翌晨九時、由該處前往池上鎮、（東南八十里）於十二時抵達、立即召集各鎮莊長開會、除詢問該地行政、推進狀況、民生疾苦外、仍由一行亘行政、建設、財政、教育、保甲各方面、分別詳細指導、時已天晏、遂在該鎮住宿、次日早十時、由該鎮復返源泉鎮、午餐後、全體復到北博山（四區）慰問友軍、並召集防軍訓話、至午後七時餘、始乘警備汽車返城、至此考察、往返經歷四日、結果極爲良好云。

促進日華經濟合作 將設置商聯會
各方面期待急速進行

北京通訊　華北各地商工會議所之上層機構、華北聯合商工會議所之設置問題、已被一般有力者所提倡、爲華北經濟界之懸案、最近、各方面痛感此項設置宜急速進行、其實現性頗爲濃厚。即於北京、天津、濟南、青島外華北蒙疆各主要都市、最近新設商工會議所、於華北之數目已見增加、爲此統轄之上層機構、乃感聯合商工會議所設置之必要、更由經濟諸般情勢觀之、商議機能之振興、愈愈齎來重要性、欲振興商議之機能、如其各商議分散的活動、勿寧將華北全商議打成一團、依其鞏固之團結、而爲强力團體、始得呈其威勢、故聯合商議之設置、極爲各關係者所痛感。

但當局對此之意向、於企圖統制經濟之强化上、於促進華日經濟合作上、商議機能之活用有可重視之點、故認爲有與此聯合組織之許可之必要、關於時期一點、態度頗爲愼重、但依商議全體之熱意程度、或能意外早期許可設置云。

中秋節嚴禁 商品增價
京當局曉諭各商

北京通訊　北京地方當局鑒於物價之平抑、關係民生、曾不厭其繁複、隨時派員調查、以爲平抑之參考、故邇來各物之價格頗稱平穩、市民受惠良深、現在中秋佳節將屆、爲防止不良商民藉機提高、曾由社會局轉飭各業市場商販、對於各種物品之價格、務必標明其價目、不得有暗中居奇及其他操縱情事、前日復由警察局分令各分局長轉飭各路段官警先行曉諭各商、不得藉節關增漲物價、其有故違、僅知圖利、藐視功令者、一經查明屬實、懲辦、以示懲戒、而重民生云。

登州道公署 舉行朝會
貫澈自肅運動

煙台通訊　登州道尹張化南氏、以現值努力建設東亞新秩序之際、爲鍛鍊各公務員身心、以求素質之向上、及知識之發展起見、特按照規定辦法、由九月起、於每星期上午舉行朝會、道署全體職員、均須到齊、除每次由道尹顧問及高級職員輪流講演、以資振作外、並舉行新民體操、以資鍛鍊身體、刻於本月日前作首次舉行、務期始終不懈、俾貫澈自肅運動之旨云。

益都各界籌備 舉行秋季運動會
選定大會委員運動項目

益都通訊　青州道尹公署縣公署新民會、爲提倡學校及民衆體育增進學生身體健康起見、擬舉行秋季各界聯合運動會、縣教育科、爲積極籌備大會事宜計、故日前在縣署會議廳、召集關係方面開籌備會議、列席者道署任科長、縣署姚教育科長新民會水野次長各機關學校代表三十餘人、准時如儀開會、首由姚科長報告開會宗旨、繼則選定大會委員運動項目、想在舊歷中秋節之日、定有一番熱烈情況云云。

周村復興工藝 設傳習所
籌立花邊工廠

周村通訊　周村爲山東工商業繁盛之區、紡織各工業、向稱發達、唯自事變之後、受時局影響、幾陷於停滯狀態、自亢知事到任以來、對工業之振興、極爲重視、例若召開紡織業座談會、籌設試驗工廠、積極爲商民謀求福祉、亢知事又鑒於花邊工藝、尚付闕如、實亦有復興之必要、茲爲繁榮市面、藉以提倡婦女手工業、特設花邊工藝傳習所、招收女生數十名、延聘技師教授學習、一面籌立花邊工廠、廣集資本、選擇地址、不日開辦、女生畢業後、即入工廠作工、每人每日可獲一、二元工資、將來工業興盛、無美不備、庶不愧爲模範縣區、一般民衆莫不交相贊揚云。

印度自治問題之檢討
約翰森著　劉宗岳譯

擁有資源上及文化上無盡寶藏及三萬萬人口之印度、雖爲東方古國、在歷史上佔極端重要之地位、但時至今日、仍不免爲「英帝國皇冠上最珍貴之一粒珠寶」。惟其有無盡寶藏、因此倫敦政府、對於允許印度人民較大自由之諾言屢次食言而肥、印度不但未獲得民族獨立、甚且未達到自治領之地位、雖民族主義、奔騰澎湃、然而在英帝國之地位、依然殖民地而已。歐洲各國之欲染指印度財富、遠在中世紀時代、當時海道未通、運輸器具、背賴駱駝逢車、阻滯不便、莫此爲甚、於是企圖打通海路、但因地球圓形之學理、當時尚未發明、若干嘗試、均歸失敗、迨發現地球圓形之後、印度遂爲東西兩面航海之目標、葡萄牙航海家茄瑪、於一四九八年抵達印度、爲外人在印度登陸之第一人、所取路綫、係東面海路、其後西班牙人欲向西方前往印度、而哥倫布所欲達到者、則不過與印度間最短之海路也。

歐洲各國欲在印度海岸、建立倉庫者、以葡萄牙、荷蘭、法國三國人士爲最早、彼等目的、蓋在長途旅行之後、稍資休息、修理船隻、并開始與土人貿易、至所謂帝國主義、開發被征服之國家、奴治外國民族、爲國內人民榨取利益者、此乃英國所發明、英國在印度所用之手段、爲聯絡印度王子、以統治者自居、而置全國人民於奴隸地位、窮富之相懸、較之全世界其他任何地帶爲甚、印度民族乃最和平之民族、因宗教哲學之陶養、最容易與其他民族、獲得諒解、但對英國之壓制、亦引爲不堪忍受、是以發動暴動、組織政黨、實行消極抵抗、以爭取人類應有之根本權利。當世界大戰爆發之時、印度國會黨以爲此乃對於英國實行消極抵抗之機會、但印度民族領袖甘地、對於英國許予較大自由之諾言、深信不疑、力加阻止、是以世界決戰中、英國尚得印度五萬萬鎊及一百萬人之接濟、迨甘地發覺英國之諾言無信、乃幡然改圖躬任消極抵抗運動之領袖。

英國對於印度之改革、厥爲一九一九年之「傑姆斯福德」法令、規定在德里設立印度中央政府、由英人五人及印度人三人會同組織之、并有包括國務會議及下院之中央議會然而有參加國務會議選舉權之人民、僅佔印度下口十萬分之七、而有參加人院選舉權之人民、僅佔印度人口總數萬分之三十七、此項提議中之「憲法」使印度人民於助英作戰之後、不能不大感失望、於是甘地領導怠工運動、實行消極抵抗、垂十餘年、一九三〇年英國數度召開「圓桌會議」曠日持久、毫無實際結果、一九三五年又復允諾新憲法、預定一九三七年實施、然而起草種種、完全英政府一手包辦、印度人民、絕未預聞、其所規定之「聯邦政府」、仍掌握全國大權、雖有若干自治省、但其任何決議、須經下院之通過、下院者、泰半由英國僚屬印度王子所組成者也、且自治省對於國防財政、輸輪各項、均不得擅自立法、即其他各項之任何決議、亦須由各省總督（英人）加以覆核、各省總督自然秉承中央政府之意旨爲意旨、遂使自治權力之大受限制、何況西北各省、根本須受軍事當局之管理、其與自治、相距尤遠、足見英國雖高唱民主政治、但其對於印度之壓制、則適得其反、要之印度愛國主義者、或從事積極之鬥爭、或實行消極之抵抗、乃眞正爲民族自由獨立及民族自決而奮鬥者、其受世人之欽敬、誰曰不宜云。

孤山煤礦復舊 敷設鐵路竣工
即向連雲港作首次運煤

徐州通訊　由日鐵徐州辦事處開發中之孤山煤礦復舊工程、現已蕆事、而孤山、三浦（津浦綫）間之輕便鐵路（十一公里）亦自去年六月以來、傾全力敷設、工程、來亦已竣工、故擬定日內藉該鐵路之首次開通、而向連雲港實行第一次運煤、又去年八月以來、與此併行而試堀中烈山煤礦、復舊工程近已於去年底完了、刻正努力開發新坑、其埋藏量二億噸煤質優良、此外關於津浦綫泰安南方五十公里、萊蕪煤田之開發、自本年一月開始工事本年底即可出煤、據謂埋藏量爲三億噸、煤貨亦與中興同樣優良云。

平度警察所 成立南關分所

平度通訊　平度縣警察所長任子安、自到差以來、對於警政異常努力、深得一般民衆信仰、該所長曾經計畫設立城關分所、以資鞏固城防、保護居民之安全、已將東西關先後成立分所、現又在南關大街、撥妥相當地址、成立南關分所、并派幹員負責、已於日前正式辦公云。

臨淄縣發展 新民教育
籌設新民學校

臨淄通訊　本縣新民教育館茲爲發展新民教育、救濟文盲俾民衆得到識字之機會、及新中國之新認識起見、特擬設新民學校一處、校名爲臨淄縣新民教育館、附設新民學校、擬在教館南屋爲校址、計招生三十人、教師以教館職員充任、其所採用之課本爲千字課、時間自上午十時至十一時下午自五時至六時、除在授課時間外、並擬多三十分鐘的實施講演、其講演員則由該館指導員担任、六個月爲一期、卒業後、即繼續辦理第二期。

北京根絕疫源 注射順利
達百十六萬餘人

北京通訊　本市衛生局依照北京區防疫委員會第三次常務委員會議決案、對於飲食店鋪從業人員及水夫實施强制檢便、組織檢便班、經於七月三十日開始工作、是項工作、在本市雖屬初創、一般市民對於檢便、尚能相當瞭解、是以辦理以來、頗爲順利、至城門車站及各區注射班及各開業醫院霍亂預防注射、迄今已達一百十六萬八千五百三十二人、檢疫次數達一百八十八萬六千七百五十四人、該局爲根絕霍亂疫源起見、現仍積極進行防疫工作云。

津新工商業日增 有如雨後春筍
不法行商在積極淘汰中

天津通訊　復興中國之大都市建設計劃、當局銳意經營、進展殊速、津市以去歲浩刦、受創過重祇災後復興事項、已相當艱鉅、故關於都市計劃、未得從容推進、但綜觀半年來市面之演進、雖畸形現象橫出作祟、但一般繁榮輪廓、與大天津市都市計劃原則、頗稱符貼、如最近特三區以迄海河下游一帶新興工業之多、南市一帶商業之蓬勃、以及城內河東、河北一帶住宅、機關之自然集中等事實、幾均如該計劃之法定步驟、此外據探悉、月來市區新興工商、有如雨後春筍、其種類、工業以輕工業之織造業爲多、其他小規模之手工業次之、商業則銀錢業、兌換業、米麵莊、綢布業、以及娛樂場等、其營業規模及成立數目、迨均造新紀錄、至於輔助推進建設之整飭社會機構事項、亦有顯著成績、是亦妨碍都市建設之畸形現實、如倒把行商、及租房糾紛等問題、現正積極淘汰解脫云。

高密積極調查 教育基金
組調查委員會

高密通訊　高密縣原有教育基金、據誌書所載、均存於本城殷實商號、前經數次調查、勸令登記、惟迄今登記者、殊爲寥寥、萬縣知事現爲積極整頓本縣教育、澈底調查基金、特組織基金調查委員會、業於日前在縣知事顧問主席之下、舉行成立會、當場公推顧問爲委員長、對於基金調查之方法、討論極詳、并經縣知事詳細指示調查及查賬方法、最後決定查賬日期時間及地點與負責人員後、即行散會云云

治淋得意丹

淋病之內服療法

數日見功　神効無比

淋病之內服療法、以歷來無眞正有効之劑、素爲醫家所不重視、惟是垂至最近、忽有强力治淋劑硫氨基化合物之發明、內服此劑以後、其效正如「六〇六」之治療梅毒、「金雞納」之治療瘧疾、堪稱有破天荒之優良成績、是故今之治淋專家、已莫不採用硫氨基化合物之內服療法矣。

治淋得意丹者、即以前述硫氨基化合物爲主成分之片劑。內服此劑以後逾則自其第二日起、即可減少流膿、解脫諸種苦痛、漸至淋菌淋絲消滅尿歸清澄、奏其最得意之神効。

〔主治〕急性慢性淋病、淋病性攝護腺炎、淋病性精囊炎、淋病性副睾丸炎、淋病性關節炎、急性慢性腎盂炎、大腸菌性膀胱炎、丹毒、產褥熱、敗血症、創傷感染、中耳炎、疔、癤。

〔定價〕三十六片裝（六日分）金三圓　八十四片裝（十四日分）金六圓

各大藥房均有經售

淋病之攝生與治療　免費奉贈

株式會社 武田長兵衛商店　總行 日本大阪市東區道修町

天津辦事處　北京辦事處　青島辦事處

40(5)110

淋疾之化學療法劑

普樂協博浸

PROSEPTIN

三共 SANKYO

輓近多有所謂化學療法劑，然誠未見其完全無缺者，本劑方可謂純正而且最高級多角性新化學療法劑，故其性質，最合于東亞民族之體質，並無任何副作用，不論任何惡性痫疾，只用本劑之內服，早者於一二日之內，至晚亦在五六日內，準收淨尿排菌之絕妙功効，並對梅毒性髀瘡，魚口便毒，亦奏神雷之偉効，絕不他種單一藥品之比也。

（有示當即奉呈詳細說明書）

東京市日本橋區室町　三共株式會社　駐在所・天津常盤街・上海崑山路　奉天市葵平町一〇

滿洲三共株式會社　出張所・大連市台山町四〇

新樂的能　藥房均售

最新發現「白濁弗萎」製劑療淋特效藥

男用新樂的能　解決一切男子淋病

女用新樂的能　解決新老女子白帶

上海派克路藍屋　新星西藥行總經理　電報掛號1851

天津　仁立毛織公司　出品各種呢絨

本號　總經理

新到洋服料

特備　美術　禮券

送禮受歡迎

三月後可兌取現款

最新出品　價格公道

福隆　四方路七十號

電話　二一五〇八三　二五九四二號

新郊

稿約

一、本版歡迎千字左右之小品、散文、隨筆及小說、非特約過長者不錄。

一、惠稿切勿用鉛筆寫、橫寫、由左往右寫、兩面寫、及寄來未完的稿子。

一、每篇稿末須註明姓名住址及蓋章印鑑須與姓名相同。

一、來稿無論刊登與否槪不退還。

一、來稿請貼足郵票欠資不收。

心情

——廢丁

爲了生活的奔波、負着新舊難忘的創痛、毅然翻滾在黝黑的狂流里浮沈、雖然沒有爆裂的咆哮、但往昔快意的心情是消蘇。

在寅年、緋色的夢境里、有痛愛、有慈祥、生命在溫晚的春天里繁榮滋長着。

也許是受了大的捉弄、我們在同一的要求下過着同一的日子起來、一年、二年……風平浪穩地渡着漫漫地春潮。

突然、從中原的西北響起了揭天的霹靂、有如風掃落葉、捲過了古代帝皇的萬里屏障、捲過了漠漠地黃河平原……終於壓到故鄉里來了、這是世界的末日、尤其是青年人的浩劫、一般人都這樣揣想着、顫慄着！恐怖的氛圍拉緊了：年青人窒悶得要死。

幾天麻木的日子過去、像無期囚徒一樣的得到意外的赦免、雖然仍是在狐疑自已的心神顛倒、可是一點都不含糊地在街上蹓躂了、這時我們發現一個奇蹟、世界的女人、統統跪在聖母面前了。

驟然、凡在神的懷抱里、有異樣的溫暖；樓窗外却是一片荒涼和蕭殺、雪片在戰慄中加速地掩飾人間的罪惡。

破碎的記憶里二十一號房是永遠不會泯滅、這是一個從來容易被人遺忘的所在、居然在嚴冬里會吹起桃源的春風。

我想：禮拜堂會依舊傲然地站立在城的南天、在每個黃昏時節望着落日祈禱、孤島（至少我是這樣感覺着）上不是也有個堂皇、麗的偉大建築嗎？這也是神的天堂、在每個、每個哀婉的祈禱中、它不知惹動我多少不安的鄉愁、尤其是在凄風冷雨的秋天里：我想把整個沈重的心情寄到朋友的面前。

不錯、將近一年沒有會面、並且沒有交換過一張白紙、我一面在自譴對朋友的疏失、而另一面却又感到生命的疲憊了。

三年前、撼天的霹靂、是值得追憶的、它粉碎了舊世界的命運、又邁向一個不可捉摸的途徑中運行着、在我自己、也同樣的感到驚愕、和彷徨歧路的恐怖。

運命就這樣劃分了：現在我不能再撞到母親的懷里做一個嬌柔的孩子、很鮮明的有若干隻大手拖我去做一個惡人、一個大的惡人！但良知時刻在警惕着要我決鬥：爲了自己、爲了祖宗、甚至於爲了大的世界人羣。

人羣是在黑潮里浮沈着、翻滾着、將要沈沒了、背後又有饑餓的咆哮、更悽慘、更哀痛、這不是憧憬、是事實。

人生的悲劇急劇地續演着、熱淚永遠洗不淨人間的罪惡、世界越發動盪了。

我已躍進了這動盪的狂流、傾聽着「要活」的吶喊而流淚：這才是世界的末日；這時人們需要天堂、需要神的庇佑！

在秋風瑟瑟的黃昏時節、我按着新舊難忘的創痛想把整個沈重的心情、寄到朋友的面前。

教科書外的一課

澱漁

母親爲了方璞的表姊要出嫁、禮拜日打發他去送禮品。

很快地去、很快地來：他記掛那期待着他的先生。

回到鎮上：姑母叫着轉達母親的話、方璞是一句也記不起來了。實在：沒有向母親覆命的絕對必要；他先急急地跑到學校裏。衣袋中的栗子、少了很多。

經過學校前院的那個花壇時、他的腳步放慢了。

轉彎抹角、偷偷地進先生的臥室。先生不在那裏；他差不多要掉淚。從衣袋中掏出栗子、放到妝檯上。

傍着妝檯的洗面盆裏的水、有像先生身上一樣的爲他所熟悉了的甘馥的氣息：就是巾櫛鏡奩之間、何處又無先生的芳澤沾留着呢？先生的臥室、在方璞生命中是一個最有意義的所在。他又凝視着牆壁。

先生的一幅照相就懸在壁間：那面貌、莊嚴中透着嫵媚。一看、只能在心底發生種無邪的敬愛。他呆住了。

他是常常這麼呆住的、在覺出先生和他格外要好以後。「活了！下來了！」他又這麼想。這是想過若干遍的。因爲他每看那幅照相、總是看到自己眼覺發花。

「啊啊。」背後是先生的聲音。回頭：先生已掀了帘子進來。眼淚就掩罩了眸子；他側轉過頭去、用袖一拭。

「不要哭啊。」先生輕輕按住他的肩梢、很慈藹地。

抬眼看見先生在笑着、眉睫之際却起了紅暈。他趕快雙手握了先生的腕：「先生！你不要哭啊！」先生沒有話。

「吃栗子吧、先生、跑得很急、鄒丟了。剩了不多。姑母硬給我裝到衣袋裏的。我在路上、一直記掛着先生。表姊要出嫁了……」他願叫先生的視綫轉向妝檯因爲先生儘看着他；他羞了。趁先生轉眼望着妝檯、再看一看先生的臉：先生如果對準了什麼而靜靜地望過去的時候、臉色總帶了似乎在默思的表情：是蘊有沈毅味的美。

「謝謝你、我代你留着、等你吃吧。」先生坐上有簾背的寬凳去；忽然笑了：「你的 表姊要出嫁麼？是？」

這樣、 他才也好意思地笑出來：「先生、你到什麼時候出嫁呢？」緊靠着先生坐下去；先生任他偎在左懷裏。

「噫——」先生輕叮了一下；鼻尖抵住在他的額角：「孩子、你能完完全全明瞭這個出嫁的話的全般的意義麼？」

頰上感到潮潤的溫熱、他稍微一偏頭、就可以親着先生的嘴脣；却不好意思呢；祇閉了眼、等先生先來親他。心跳着。先生的脣、從他頰邊移到額角親了一下、同時、使勁握他的手。他微張了眼、瞥見先生的雙足；任什麼鞋、先生穿了也好看：他早就愛着先生。

先生也愛着他。 不到一個月以前、他從先生顫抖着的手裏、接過來了四封信、跑到家去拆開了看：先生信上之所說、激動得他啜泣通宵；他自來未記得以前有什麼變故、能這樣從他未覩世情的眼中多量地要求過淚啊。

先生到鎮上這個學校裏來當國文教員、不過兩月；初上課、方璞就有一種很奇異的感受：像時時爲先生扭心；像感謝而又埋怨造物、使天地間有了這麼一個先生；怕先生未意識到自己的美、以致不珍重自己的美、而隨便地在將來或已經和不配她的男人結了婚。先生是縈繞了他的夢了。他可怎能忘下先生！

那些感受、他已經統統告訴了先生。先生叫他寫信、他就每天一定給先生寫一個或幾個信、來到校中、背了別人的眼睛、遞給先生。他的第一封信、就是回覆先生第一次給他信、給了四封那回的。給了先生不少信了；今天他又帶來信了：這封開首的稱呼竟是「姊姊」。

日本東京鎌倉浴場　劉永江寄自東京

「姊姊」也給過他好多信了、從這些信上、他明白了「姊姊」的身世：祖父是「進士」、父親是「拔貢」。「姊姊」很年輕就會做詩。「姊姊」沒有訂婚、也沒有愛人。「姊姊」是書香門第中溫情的空氣裏養起來的秀外慧中的靜女。

正午。「姊姊」催他回家：吃午飯；向母親轉達姑母的話。——到四點半鐘再回校。他遵從了「姊姊」的囑咐。

下午四點半。方璞回校來：「姊姊」的臥室中、就闃人、像逐元宵節似的「看見得空空落落地了！問校役、知道「姊姊」辭職回了家。」——爲什麼呢？他不明白。然而他想：「她當然不能留下話；我們的寫信是不可以叫別人知道的！」可是他偷偷地落了淚。在花壇邊呆坐了好久、回到家；病了。

明天是星期一、他病得不能去上學；校裏也停了課：昨晚有一位先生自殺了。這是一位極可愛的先生、大家不知道他爲什麼自毀了生命。但「姊姊」在以前的信上告訴過方璞：這位先生怎樣中宵立在「姊姊」的窗外吸泣、怎樣跪在「姊姊」的面前哭訴……無論如何、「姊姊」總是安慰着他拒絕他。他真正地愛「姊姊」、沒曾有一句言語或半個行動忤犯「姊姊」；他不知道方璞已經取去了他所需要的——「姊姊」不告訴他。……

這在方璞是教科書上所不能學到的嚴重的一課；他的病增加了深重。他的一個堂姊、來探病。他在昏瞀中竟說：「先生和學生、可以結婚吧？」隨之、他又清醒了——但堂姊却在哭呢——「璞弟你的話、說的我麼？你怎麼知道的？先生已經自殺了；他是爲我麼？他並未曾答應我的要求啊。他死也未留下話、你怎麼……？他爲我麼？我——」祇剩了哭。

……這場糾紛、無管怎樣、太陽月亮都不會注意詩人作家也沒有理會的。——倒是

廬郊館的野花（二十七）

鈦鳥

這天晚上、永雋還沒回來、趙太太被人約去赴喜宴。家裏祇剩了白蘭和小丫頭。

「表小姐！」小丫頭端進一壺茶來、一面倒茶一面說、「老太太被人家請去了、大少爺還沒回來。」——前兩天我就說請您再弄弄那架琴聽、您不肯、怕老太太嫌煩、今天家裏沒人、可該弄弄了吧？其實、老太太好脾氣、您隨便什麼工夫弄都不會嫌燥的、再說那天您弄完了、大家不是都說很好很好嗎？……」

「您真是說來話長、」白蘭攔住她、又不由笑了、「彈琴原是在有興趣的時候、我說怕老太太嫌煩、不過糊弄您吧啦！」

「那麼您這會兒可高興？」

「還是不高興」。

「好小姐、弄弄吧！——您不要當做弄給我聽的、只當作弄給您自己聽！」

「您真要聽嗎？」白蘭笑微微地說。

「小姐只會笑話我們；求了這半天了、還有不是真心願意聽聽的？」

「那麼您得先告訴我一件事」。

「小姐什麼事還不知道？啊、也許是鄉下的事？那麼我知道的就行」。小丫頭露形的歡喜了、她覺得只要答覆了問題那琴聲便會叮噹叮噹地響了。

「您大少爺這兩天都是上那兒去？」

「啊、上老灘村去了」。

「幹麼去？」

「……這個、我不知道」。小丫頭顯出蹓躇的樣子。

「什麼怕人的事嗎？怪了！」白蘭的眉頭鎖得緊緊地。

「不是不是！他說自已會告訴您的、可不許我們說；連老太太」。

「那您能不能告訴我呢、我不告訴別人！」

「怕不好說吧？」小丫頭低聲說。

「那麼我也不彈琴」、白蘭說着、把眼看着書、不再理她。

「……表小姐！」小丫頭攔不住了、「大槪是畫畫去了！」

「那有什麼怕人呢？啊！真怪了、我問他怎樣學的畫也不告訴我、畫畫也不告訴我、我還不願問了呢！」白蘭說着、走到琴的前面坐下、打開蓋子、把樂譜攤在架上、然後叫小丫頭把燈吹熄了。正好有月亮照進清澈的光來。

「啊！今天的月亮真明！」白蘭槪歎地說。

「明 天就是十 五了」。

「那麼現在暗拂一段月光曲吧。但是我不很熟習、也只好騙您這傻子罷了！」

該咒詛的屋宇（六）

（霍雷斯本寰所述）

巴爾札克　伊人譯

『麥歇、』末後我說、『你那栩栩欲活的形容使我幻想到我看見了那垂死的女人、臉色比她的被單還要蒼白些；她那發光的眼睛使我異常地恐怖；今夜我怕要夢見她了、但你可能把她的遺囑的奇怪處分忖度一下是爲什麼嗎？』『麥歇、』他說、樣子很滑稽、『我永不準許我去批評那會送給我鑽石的禮品的人的行爲的、』但我不久就把這謹愼的公證官的話匣子打開、他告訴我、離開本題很遠的男女政治要人對此事的意見、在文達地方、他們的評判就跟法律一般、但這些觀察與意見都太矛盾、太冗長了、所以、不但引不起我對這實事的更深興趣、反幾乎使我睡了過去、這位公證官、無疑地是習慣於使他自己、他的當事人、及同鄉們、傾聽着他那致倦而單調的聲音、當他快活地站起來告別時、他幾乎已戰勝了我的好奇心、『哈、哈、麥歇、』他在樓梯上時、說、『有很多人都希望能再活四十五年、但——等一等！』於是他將右手的拇指放在鼻子上、像在說、『要緊注意這話、』他接下去說、很狡猾地、『要達到這一步、你不能超過六十歲哪、』後面的這句詼諧話——那位公證官以爲是很有機智的一句、使我又從灰心中被曳了出來；之後、我關上房門、在圈椅中坐下來、把腳放在爐底鐵柱的鐵架上、我立即墜入一個Ann Radcliffe（註：美小說家）式的幻想中、以麥歇雷南提供的法律提示作了個背景、這時、我們上的樞紐在一位靈敏女人的手下一轉、我的女主人走進來、她是位好皮氣的快樂女人、曾失掉過她的行業、她是個Fleming（註：法比交界處地方的人）、她有存在於田棐（註、比畫家）的畫中的資格呢、『怎麼樣、麥歇、』她說、『我猜想麥歇雷南提把他關於刺葛蘭卜雷琴的老套話又吟詠一遍了？』『正是、不錯、Merel eras』『他告訴了你些什麼？』我便用幾句話把馬丹第瑪雷的悲慘、使人寒顫的故事重講一遍給她聽了、在每句話的末尾時、我的女主人伸長了脖頸、狡猾地望着我——是一種旅館主人們所特有的狡猾、介在於兵士的本能、間諜的機謀、』掌櫃的狡詐的中庸道上、當我結束時我又加上一句、『我親愛的勒派夫人！你好像對此事知道得更多些、否則你爲什麼走上來見我呢？』『不、實告你！確實得像勒派是我的名字一般、』『別發誓；你底眼內顯然寓藏了個祕密、你知道麥歇瑪雷；他是個什麼樣兒的人啊？』

夜記（之二）

風子

晚飯後、人們都出外蹓躂去了、祇剩下我、獨自在一個廣大的房間里、感到空虛。在中間的一塊方地上、繞着圈兒散步、哈哈！「飯後千步」是有益衛生的！

在屋角、找到一張人家包東西來的報紙、看一下月日、已是陳舊的了。在無聊中、隨便看看、到也可以略慰寂寞之苦。一張報紙看完了、連廣告也沒放鬆、兩小時、在油墨的氣分里、消磨過去了！真是經。得很、看電影、不是又得送上幾毛錢嗎？

P先生的談吐幽默、真是可喜、得味之至！那有聲有色的、故事的講述、予以深切的印象。那可親的笑貌、真帶勁！「幽默大師林語堂」、在講學時、想必也是如此風度吧！想東想西竟扯到風馬牛不相及的去處了、自已也不禁的笑了！

屋門閃開了、伸進一個黑瘦的腦袋、是張三？還是李四？可沒看清、他是閃電一般的、一溜煙的跑了、「究爲何來呢？」弄得我莫明其土地堂。

方方的一間大屋子里、慢慢的熱鬧了、人們都三三兩兩的回來了。有的默默的坐下休息着；有的你一嘴我一舌的津津有味的、講說外出所見。各抒高論、批判東西、——東西二字另有新解——琢磨便可知矣。在下洗耳靜聽、也頗饒佳趣、寂寞無聊早離我而逃之夭夭了！

電燈熄矣！談論終止了！安靜了。大約都在準備夢里相會。在下、躺下想睡、可是頗難入夢、後悔沒有和他們同去。摸摸索索、從枕邊找出煙草、找到火柴、抽一支煙、心靜了許多、輾轉反側的苦兒、今夜或可免去了吧？我這樣祈想着。

醫學常識

珍重身體健康　避免不良嗜好

酒

醉了會得罪多少朋友　中毒要傷害各部神經

翠屏山裏的潘巧雲對石秀說：「嫂嫂從來不會喝酒，清晨起來喝了幾杯水酒，酒言酒語的不知怎麼把兄弟你給得罪了……」

潘巧雲是不是早晨喝了水酒，這並沒有關係。由於這兩句話，我們可以知道：喝了水酒，便容易說些酒言酒語，這當然是酒的作用了，但是酒爲什麼就會有這樣的作用呢？

酒是一種有麻醉性的飲料，含有醇的質分，醇對於腦神經漸由興奮而致傷害，所以一切的舉動言談都不被約束而放肆起來，實際上是神經受制阻後的一種反現象，在外表上看來好像是很興奮的。原因是飲酒以後，腦中樞的約束力被阻以致無所顧忌，朋友間常因酒醉發生許多誤會和危險。

因此潘巧雲向石秀陪罪時假說是喝了水酒，酒言酒語的得罪了。

酒對於人傷害何止於此，倘若用酒過多，醇量增多，渡過興奮期間便達到被阻時期，感覺理智呈不共濟現象，以致辨別力和約束力都失去，這時言語錯亂，諸器官的機能遲鈍。中腦的身體平衡中樞也被制阻，所以行動蹣跚步態不穩，到後來便不能直立了。此後患者沉睡，失去知覺，而全身麻醉。因爲醇在人體內的氧化很慢。成人每小時僅能氧化牛兩的醇，其餘不及氧化的醇，在體內蓄積過多，於是乃作用於腦中樞神經系統，呈現中毒的現象。中毒過深是會脫力而死亡的。即使幸免了死亡，這種醇的質分從胃部與十二指腸直接吸收到肝臟，作用肝細胞有致成急性肝炎的，常飲酒的人有肝變硬的危險。

解息這種酒毒，現在中國還沒有適當藥品，酸菜一類的解酒的食物，那只能解消一部分，沒有根本解消能力。據西醫的研究，人體內有一種富拉賓（是維他命乙中的一種成分）能够解消酒的中毒。若素所含有多種營養素，生命素中便有富拉賓一種。所以若素不僅是治療胃腸病，便秘，消化不良，失眠，神經衰弱，婦女姙娠，肺結核，小兒吐乳，以及各種營養發育遲緩、失

調的病症的有效藥品。
若素更是酒的中毒症的
預防和治療良劑。
在未飲酒以前如果
若素，酒毒未及發
服用自會解消了。在即
作使以後服用若素，抗
飲酒增加，醇〔即酒毒
毒力名酒精〕便自然氣
，又。
化了

連續漫畫　皮利兒

嘉全作

感謝書

爲了應酬　身中酒毒
試服若素　解消痛苦

若素製藥公司諸位執事

先生鈞鑒：敬者，敝人一向無有嗜好，身體也頗粗壯，近數月來因職任交際，對人接待均需應付，於是烟酒之物不得不用，雖明知爲不良嗜好，但爲了應酬則無法避免。先前尚能自持，以後此例一開，醫言不會則無人備矣，前日更爲應酬，席間不免爲他人之殷勤招待，飲酒過量，以致興奮異常，至後則神經麻醉，不知所爲，待醒後，已翌晨身臥家中，家人言講，經鄰居袁良君介紹，服用若素十數片後而安睡一夜，幸免出酒危險，據袁君說是爲中了酒毒，若素是解消酒毒的良劑，袁君並言若素尙能保養身體，袁君一向服用，身體頗康。無以爲報，特此函謝！

天津南開中和里劉子敬啟

風月塲中之經驗談　因小失大　得不償失

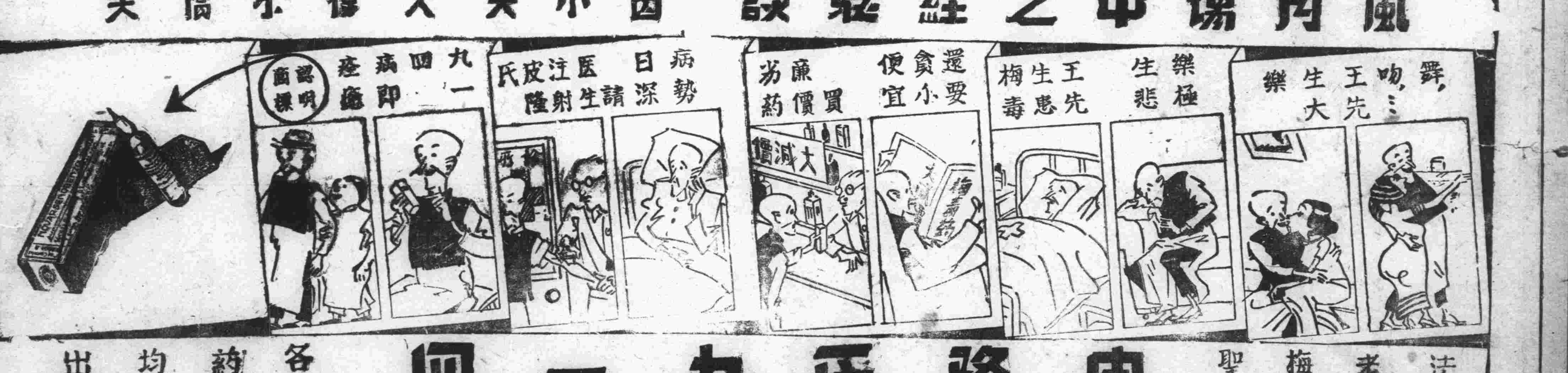

法國老牌梅毒聖葯　皮隆氏九一四　各大藥房均有出售

青島總經理卜內門公司　經售處漢成大藥房

文藝

第一一四期

變　伊夫
大臣的知慧　原著者久米紘一　譯者那世珍
酒徒　郁白

變

伊夫

這麼一來、李二爺可真爲了難。兩位太太都振振有辭、而且雙方火氣都是高出十二丈。在這種局面之下、如果她們的丈夫不分頭下手將她們的火氣暗消了的話、恐怕玉皇大帝也沒有這個能力來給他們調解。可是李二爺究竟不愧爲年高有德的學究、作事有分寸。他經過兩個整夜的失眠、居然想出一種調解的辦法來了。

在一天的早晨、當老白同小連還都沒有出門上班的時候、李二爺把他們都請上樓來、將自己經過兩個整夜所想好了的說辭發表出來。

「遠親不如近鄰、有什麼事、不好別扭、一別扭、近鄰反而不如遠親。你們二位、深通中外、當然比老朽更是知道事理的。我覺得你們非得先把火氣消一消、然後平心靜氣地去分頭勸說太太、讓她們也把火氣先消了之後、這事情就好辦了。如果你們二位要是沒有本領去把自已的太太說服了、據我老朽來看、恐怕誰也沒有法子給你們調解。你們二位固然也無須乎人們來調解、可是以二位從前的深交而今的巨變、未免貽笑於人。誰不是出來混人物的、這樣一來、你們二位有點兒近乎小不忍了。」

李二爺一口氣先把開宗明義第一篇說完、深深地呼吸了一下。小連同老白都不言語。他們好久沒有在一塊兒說話了。今天被李二爺把他們讓在一間屋子裏坐談、兩個人全有點不得勁兒。

李二爺倒沒理會到這一層、繼續着給他們調解：

「如果你們二位覺得下不了台的話、老朽却想到一個調解的辦法。連先生可以買一條繩子把狗拴起來、免得再咬人。白先生可以把茅廁裏的那個鍋收回自用、另外照連先生自已買的那個新鍋的價錢、賠償現款了結。兩家的爐子、一齊出賣、賣價平分、再由兩家各自置辦自已所歡喜的新爐子。你們兩家可以在那間放煤的屋子門檻上、釘上一個長釘子、就把那個鑰匙掛在上面、誰用煤、誰就自已可以拿下來開門、省得彼此驚動。最好今天連家收拾廚房、白家就打掃廁所；明天白家收拾廚房、連家就打掃廁所、彼此輪流着盡義務。這種辦法、可以說是盡美盡善、不知道你們二位覺得怎麼樣？」

老白聽完了、還有一句客氣的回答：「李二爺、您老多受累。」

小連根本就不理李二爺那個「老朽」的舖、一扭頭就走了。

事態愈來愈嚴重、人們愈來愈爲難。小連老白的個別理由、都是那麼堂而皇之、究竟誰是誰非、誰也不敢公斷。因此他們兩人之間的變、也就不會再變回變前的狀態。（完）

大臣的知慧

原著者　久米紘一
譯者　那世珍

（一）從前在印度、有一個游手好閒的國家。因爲連一個認眞勞動的人也沒有所以穀物也不收穫、食糧也漸漸的缺乏起來。於是他們的國王、就想減少了他們國中的人數、就公布這樣的一張曉諭；

「六十歲以上的老人、已竟不能做工、所以都得棄於山中」。

全國的人民都遵照這張曉諭的話、就每個人每個人把自己年老的雙親棄到山中去、所以在這樣寬廣的國中、就像一個老人也未有了。

自從那事情實行以後、這個國家便被加上一個討厭的名詞、叫爲『棄老國』。

可是棄老國的隣的國王、就想利用什麼樣的方法把這棄老國攻滅、他想這棄老國中大概是沒有聰明的人於是他想試探試探其眞實、就派遣了一個使臣、拿着很難以解答的問題、來到這棄老國中。

到了棄老國的那位使者、在宮庭中、一面的東西瞧着、又一面的瞪着眼向大家說着；

「諸位、聽說在貴國中、有許多的聰明人。所以我拿來四個問題請諸位來解答、那問題的第一是、是在那邊兒有我騎來的一匹象、請把那象的重量給秤量秤量」。說完了之後、便指示着在庭院中拴着的那匹異常大的象。

怎麼能秤量這「象」的重量啊！第一、像這樣大的秤根本沒有的。但假設若測量不出來的話、不但有恥辱了國家的臉面、而且又必說自已的國家人們都是愚笨的。若是那樣的時候、隣國都來攻擊我們也說不一定。

這可怎麼辦好呢？都默言無語地想、更不住的搖着頭、怎麼也想不出來。

「怎麼樣、不知道吧！」

那使者在心中暗暗譏笑的問着。正在那時候、有個青年大臣叫作郎曼的、便忽然由衆人羣中出來、這樣的說道；

「那個問題、等待明天解答不行嗎？到明天早晨、一定能想起來的。……」

「可以我待着罷！」「無論怎樣的想也是不知道的。」那使者一面說着、一面憎厭的笑着、走回到旅館去了。

（二）到了次日、郎曼不若昨天那樣的失意似的、帶着很高興臉色來到了宮中。「怎麼樣、也也知道了罷？」使者笑嘻嘻的問着。

郎曼說；大概能够解答上罷！」秤量這象的重量、先把象載在船中、象的重量必能把船壓沈於水中、在壓沈於進水中的那水痕處、畫了個記號、其次、把象換下來、再裝上許多的石子、船再沈下去、到前次畫的那記號之處爲止。於是把石一個一個的拿下來用秤量、量得出那個重量、就是象的重量。

郎曼把這個問題很聰明的解答完了、大家都驚訝的佩服着郎曼的聰明。

「哈！」使着點點頭的說着、又以討厭的眼光斜視着郎曼、隔了不久；「好、解答的很對。那麼解答第二個問題罷？這兒有現「七曲玉」、玉的裏面有曲曲彎彎的洞孔。從這邊洞孔到那邊洞孔、請把這條綫引過去」他這樣的說完了之後、便拿出一塊若羊腸似的曲曲彎彎的玉、指示着大家看。從玉的洞孔中、引過這條綫、那無論如何是不可能的事情。棄老國的君臣們、又都默然無語、一面長吁短嘆着、一面彼此互相凝視着、

郎曼、雖想了很久、結果仍然抬起頭來說；

『那個問題等到明天來回答罷！』

郎曼說完了之後、像帶着有什麼指望似的、急急的回家中去了。到了次日、朗曼又很精神的、站在那使者的面前。

「那麼來解答你所說的那個問題、現在我把這條綫引過去給你看。」

郎曼這樣的說完了之後、便從懷中的小盒中、用着很細的一條綫繫着一匹螞蟻擄出來。原來是怎麼一回事故呢？大家都嚥着唾沫的靜靜的觀看着、郎曼把這匹螞蟻、放置在「七曲玉」的洞孔的這一邊、把那端塗抹上蜂蜜。於是在洞孔這側地螞蟻、因爲那邊甜蜜的香味之誘引、便由這邊的洞孔中、急急的爬進去、同時繫着在身上的那條綫、也照樣的被帶進去。隔了不一會兒便忽然地由那邊洞孔中鑽了出來。『哈！引過來了啊！』棄老國的君臣們、都鼓掌躍足的高聲喝采。

『好、那麼再出第三個問題。在這兒有一根木棒、這根木棒、那端是根、那端是梢、請猜猜。』那使者這樣的說着、便拿出一根長有二十釐的、黑漆塗抹着的木棒指示大家看、大家傳遞着的看這根木棒、木棒的兩端、粗細完全是相同的、無論是怎樣的顚擺、或怎樣的撥打、至於那端是根、那端是梢、簡直一點兒也看不出來。那麼大臣又完全的犯起愁來了、仍然現出來求助於郎曼似的、不住的回頭望着郎曼的面孔。郎曼又照例的向着使者說；

『請等待一天解答好罷？』這樣的說完了之後、便回家去了。

（三）到了翌日、郎曼、又帶着愉快的顏色、向着王宮來了。

『那麼現在把問木棒那端是根或梢的問題、來解答罷。』郎曼這樣的說着、先用尺測量這木棒的長、在正當中心的地方、畫了個記號。其次郎曼、從懷中的小盒中、拿出來一條綫、在前次畫的那個記號之處、由正當中綁起來、提在空中。於是忽然會棒的一端、滴楞打楞的沈下去。

『請看。這沈下去的那一端——這沈重的那一端、就是木棒的根。因爲樹根的期理密、無論你怎樣的一般粗細的、樹根也是先沈下去的。』大家聽着郎曼的樣的解答、於是又哄然的震耳膜的拍手喝采着。一連出了三次問題、三次都被得巧妙的解答射了的使者、氣得把眼睛都紅了。

『好、那麼現在解答最後的一個問題。』這樣的說着、便叫馬夫牽來兩匹馬到大家的面前。

『喂、在這兩匹馬之中、那匹馬是母馬、那匹馬是子馬、請猜一猜。』可是看這兩匹馬的毛色、和大小、雖一分一毫的區別也未有。不僅是毛色和大小是一樣、就是嘶聲也完全是一樣、無論是怎樣的比較和觀察、至於那匹馬是母馬、那匹馬是子馬、簡直是一點也分不出來。

『啊、若能把這個問題、解答了的話……。』怎麼樣？郎曼！知道不知道？』國王像很憂慮的問着。

郎曼；『等待明天、一定能想起來的。』這樣的說完了之後、便回家去了。

到了次日早晨、郎曼帶着比往日更快樂的面孔、向着王宮跑來。

『哈、想起來了、現在我們來區別那匹馬是母馬、那匹馬是子馬的問題罷。』郎曼、這樣的說着、就拿出一東馬草、放置在兩匹馬之當中、很注意的眺望着。於是、一匹馬、忽然垂下頭來、雖嗅了一嗅那東馬草、但自己却不吃、便回頭向着那匹馬；『哈、吃罷！』就像這樣說着似的。於是那匹馬、像很高興似的、一邊搖着尾巴、一邊開始吃着。

『這個道理我明白了。現在吃草的那匹馬、就是子馬。』

『這可是、爲什麼原因？』使者瞪着眼睛看着郎曼說。

『這種道理你也知道的。大凡所謂母馬者、大多數都是愛她自已的孩子、所以有些麼東西之時、自已決不吃、必定先命她的兒子吃。因爲這種原故、所以說先吃草的那匹馬是子馬。』

『哈、是對的、郎曼說得有理——郎曼萬歲！』大家歡樂的吶喊聲、把王宮都震得搖動了。

隣國的使者、四個難以解答的問題、都被棄老國巧妙的解答對了。所以便無精打采的回到他們的國中去了。並且向他們的國王把這事奏明道；

『在棄老國中、不料還有聰明人、想攻滅他們的那種野心、還是打消罷。』

（四）於是棄老國的君臣們、大家都歡喜的了不得。

『郎曼！謝謝、這回全依賴着你、才使我們國家掉了這場恥辱。哈、不管是什麼、只要是在你的慾望中、你以最喜歡的東西、你可以說出來。』

聽着國王這樣說着的郎曼、他很恭恭敬敬行了一個禮說；『國王我所希望的唯一慾望、就是請國王保全我父親的生命、這是我希望中唯一的慾望呀！』『說什麼話？你的父親從前未有被棄到山中去麼？』『是、自從那曉諭公布出來之後、可是我自已怎麼也不忍心把我的老父棄於山中去、所以我設法把我的父親隱藏於宅第中。』『啊、那麼、你不是違犯了國家的法律了嗎？』『是的、我雖然隱藏了我的父親是有罪的、可是、却救了我們的國家、那四種難題的解答之解答、都是我的父親他想出來的。』

『哈！……是麼？那些問題、你一個一個的都回到家中、與你的父親商量過嗎？』『是的！……』郎曼答應完了之後、就趕快屈膝跪下；

『臣請國王聽臣說一說、所謂老人們、他們的身體雖然未有功用、可是他們的智慧、要不以力量來說之話、實是我們青年人所不及的。國王要想我們棄老國、繁榮起來、請從現在就起、就——『尊敬老人罷！』要能這樣實行的話、而聽臣之諫。就是臣一身雖然被治罪、臣甘願領受。』郎曼現出很懇的態度說着。靜聽的國王、忽然的跪在地上；『你說的話實是至情的話、我托你的福、現在我竟由迷夢中覺醒過來。老人們確是國家的活寶貝啊！』國王這樣的說着。於是趕緊的從那日起；——『尊敬老人呀』！這樣的曉諭便公布了。

自從那麼以來、棄老國的人民們全都敬愛老人、每個人又都以至誠之心來勞作、所以國家也次第的繁榮起來了。於是不知不覺的！「棄老國」——這個討厭的名詞也就消蝕了。繼而便被加一個美麗的名詞來稱呼牠——叫做『養老國』……完

酒徒

郁白

（一）

請勿獻香花於我的墳上、更勿燒紙、耗費都是空的。你如有意、請在生時惠我；用酒澆我的灰祇做成一團爛泥、死者是不復飲酒了。

（二）

且飲酒、快活、因爲明天怎樣將來怎樣、沒有人知道。不要奔跑、不要辛勞；請盡力地飲罷、吃罷、分享罷、想現在罷。活着不活着並沒有什麼分別。人生都是如此、祇是機運、如你先得了、便是你的；你死了、都是別人的、你就沒分。

松竹公司全體演員一律出演
中國人必須一看日本女性之姿
捧出全女性美麗心情之大船稀有巨篇！

女性之覺悟

第二部犧牲之歌
八日起開演　半價前

監督　澁谷實　原研吉
撮影　武富善男　中村誠二
美術　濱田辰男
製作擔當　磯野利七郎
演員　田中絹代　川崎弘子　佐分利信
桑野通子　三浦光子　槇芙佐子　三原純子　高倉彰子　山內光子　汀陽子　水戸光子　木暮實千代　若水絹子

青映

四川戒烟藥茶

此茶爲峨嵋神草。曾經衛生機關化驗證明。絕對不含毒質。且無需煙灰及煙膏（嗎啡）爲引。其功用能大然妁毒則總。服者體內自起血清反應。見煙生厭。不戒自斷。一方面使全身各組織細胞血液神經骨髓中之毒素分離。由大小便排洩而出。故能根本戒斷。永不反變。戒時毫無痛苦。且能使細胞生機復活。體元强化。故此茶減煙及白粉。有正本清源之效果。并非其他丸膏類之代癮品可比。

成都福入藥房秘製
上海四川藥行總發行
青島總經理　膠東商行　濰縣路六十九號
山東全省總經銷批發處
歡迎各藥房各商店代售

◀每盒五元五角▶

青島特別市醫師公會

科別	醫院	醫師	地址 電話
內外科 產婦科	中久醫院	張達三	江蘇路八九號 電話三八九四號
產婦科 內外科 花柳科	高大夫醫院	高內安	肥城路八號 電話五八九四號
皮膚花柳科 內外科 產婦科	華德醫院	劉信齋 張伯瑜	武定路二七號 電話四八六八號
內外科 小兒科 皮膚花柳科	齊鈞定診所	齊定鈞	安徽路三〇號 電話七七九五號
產婦科 內外科	海濱醫院	吳龍騰	山東路一八號 電話五三六三號
眼科	拯民眼科醫院	章拯民	平原路四七號 電話二八七三五號
小兒科	清和小兒科醫院	張子惠	湖南路七號 電話六一〇六號
內外科 皮膚科	錫九醫院	高錫九	四方奉化路一三三號 電話三三五四號
內外各科	柏林醫院	張濟卿	肥城路五七號 電話三三五九號
耳鼻咽喉科 皮膚花柳科 內外各科	桐林醫院	張子琴	東鎭丹陽路七號 電話六六六二號
神經精神科 皮膚花柳科 內外各科	耘蓬醫院	王耘蓬	禹城路一〇〇號 電話五七〇一號
內外科 皮膚花柳科 X光綫科	壽康醫院	丁介眉	湖北路四號 電話五二三二號
內外產婦科 皮膚花柳科	子通診所	楊子通	湖南路十三號 電話借用三三〇二號
內外產婦科 皮膚花柳科	太平醫院	張靜軒	台東四路一七號 電話借用三一七八號
內外各科	遠程診所	吳天任	膠州路一六四號 電話七二三二號
皮膚花柳科 內外婦嬰科	光陸醫院	金恆生	山東路三〇號 電話六四六六號
內外各科	高齡醫院	闞喬齡	安徽路三三號 電話借二、八五六四號
眼科	同濟眼科醫院	李同濟	天津路四號
內外科 花柳科	大成診療所	孔慶雲	天津路十六號

張萬年大夫

初起久患　屢治不愈

確具把握　負責根治

花柳淋病

特備近代科學化各種電器醫械　採取世界最新技術　選用歐美名廠特效靈藥　憑十五年以上臨床經驗　爲各級社會解除切膚痛苦　並專治一般屢治不愈疑難之症　絕對負責　確保斷根

花柳病一般症狀及療法

[illegible]

花柳病者須注意的變化

[illegible]

如何方能治愈頑固各症

[illegible]

總批發

國產淋敵丸　每盒兩元五角
犀黃清毒丸
補腎黑牛丸　定價每盒兩元
魚便消回丸

花柳淋病　魚口便毒　下疳橫痃　疝氣偏墜

一盒除根　確具把握

一掃光藥膏　六〇六藥膏　一掃光藥水　全治水
主治乾溼膿疥頑癬顏瘡一切皮膚搔搓患處立效

全治膏
主治風寒麻木四肢筋骨疼痛疝氣偏墜跌打損傷貼患處立刻見效

張萬年大夫啓

○診所青島天橋西頭雲南路八十七號張萬年醫院　電話二七七四四號
○星期照常隨到隨診　診療時間自上午八時至下午十時

萬福春誠記食品店

月餅

美術禮券
裝璜富麗
餽贈稱便

八大特色
材料高尚　味道鮮美　製法新穎　裝璜美觀　種類繁多　各餡俱全　重量實足　價目公道

專辦山珍海味洋酒罐頭名貴禮品一應俱全如蒙惠顧無任歡迎

膠州路濟寧路口
電話二三八二四號

經濟

生油趨向堅硬
洋幇吸收人情突轉強化

本報特訊　上週間之期生油、但亦不看下疲、至於期生油市、先升後疲、以上週六之銷路、市亦轉佳、人情望漲之情況觀之、本週一似仍有續落樣樣、詎意事竟不然、前場因標金微疲未能追高、仍在盤桓平和之途、後場因洋幇吸收、人情突轉強化、九月之現銷生油、市仍不弱、雖申幇購辦不甚親切、然咸皆購存、乃略有翔升、收貨主抗價不售、以致提升二市時人情軒昂、前途似在漲元、前途情形、雖難大漲、落兩難之勢云。

因最高價之限制
棉紗欲漲不能
期市平和中頗帶硬勢

本報特訊　期現紗布銷路、雖屬不可能、疲尤不易、在近旬以來、始終堅硬、高漲平和微升中踟躕、九日之棉紗布現銷、衆意以爲存底不豐、購辦頓殷、故有些微之升提、前途依然看漲、但有最高價格之限制、再升似屬不易耳、至於期市、於平和中頗帶硬氣、以市場情勢觀之、似呈疲難而漲易之勢云。

麵粉市況平和
雜粮交易略示上升

本報特訊　本埠近來麵粉市、無甚升況、漲落甚微、惟砲車麵較前跌落數角、其他各牌麵粉、無何軒輊、九日之麵粉市、較上週六、每袋有數分之上升、呈平和之勢、雜糧市、高粮及小米略漲、元豆及豆餅亦有些微之上升、茲將九日之麵粉及雜粮價誌下：

麵粉市

砲車	十六元五角
火磨	十五元四角五分
雙鯨	十六元六角
游魚	十三元八角五分
飛英	十五元三角五分
鳳凰	十三元九角

雜粮市

海州苞米	二十二元五角
海州高粮	十八元
膠州小米	二十四元
高密小麥	三十四元
濟南綠豆	二十二元
青口元豆	二十五元
青口豆餅	十八元
本街豆餅	十九元
本街生餅	十六元

生米市無榮辱

本報特訊　近來現生米銷路、因存貨無多、來源缺如、且正在青黃不接時期、故市況始終穩硬、但亦無大漲之勢、九日之生米現銷、市仍穩堅、無何榮辱、仍以原價成交云。

蔴袋產銷情況

本報特訊　查本市蔴袋、大部運銷開封徐州蚌埠海州等地、去年實銷約一萬件、來源以印度及香港居多、上海次之、香港貨係由本市成德昌及客幫輸入、印度貨係本市寶隆及三井等洋行輸入、去年春季市價每條八角、至八月間已漲至二元餘、本市迄今輸入、已有一萬六千餘件、實銷七千餘件、大部仍銷售上列各地、現在因交通關係香港貨居多、因蔴袋易於存儲、及各貨高漲之波及、本年大價曾至每條四元五角、後因百貨回落、亦追隨而下、市價每條二元四角、近日來因各地土產漸次收獲、蔴袋需用日廣、行市陸續起色、每條二元五角餘、據該行人稱按現下外匯行市及運費計算每條售價約在二元七角上下云云。

蒙銀厚和分行
匯款激增

厚和通訊　蒙銀厚和分行、以近日中秋節將臨、凡居厚市民、無不極力點綴節需、一般商人爲乘此機會、供應節品繁需、藉獲一注紅利、自九月一日起、向津京一帶匯款激增、尤有客居厚市之外鄉人、在此佳節、都感月圓人缺之悲懷、各個爭先向家中匯寄應節之費、故此該行近日匯兌十分擁擠大有人滿之患云。

青島組合聯合會
日內即可實現
以商會爲中心攷究立案中

中華社消息　青島之輸入統制組合、現在約達三十之數、然此係以各種類爲單位而結成者、故頗多重複、因此一般咸望分別種類、統歸一組、依照種類而設部、列如將工業藥品組合、醫療藥品組合、醫療機器組合、以各組合爲中心而設部、且爲指導起見、目下正以商會爲中心而攷究立案中、十日左右可獲成案、如是青島統制組合聯合會之結成、日內即將實現云。

豆油微提升

本報特訊　本市近來豆油現銷、以生油現銷之漲落爲轉移、上週六因生油之跌落、以致豆油亦隨之下落、九日現生油稍有轉機、乃豆油亦即隨之升提、較上週六回升二元、以五十元之價成交云。

完成華北米穀
自給自足方針
中日實業公司擬訂計劃
開闢冀魯晉三省之水田

北京八日中華社電　中日實業公司、爲解決米穀需給、以完成華北米穀自給自足之根本方針、關於華北水產之開闢計劃、現正着着進行、華北全域現有水田面積約十萬町步、本年度稻米收獲量約五十萬石、現擬在河北山東山西三省開闢水田至十萬町步、將按照張貴莊中河軍糧城等地之技術改良耕作方至法、預料明年度即可增陸二百萬石云。

華北農村經濟
前途大可期待
華北農學會已正式成立
中日專家研究農村對策

北京七日中華社電　古色古香的文化故都的北京產生了幾個很有重大意義的世界集會、把這座幽嫺靜美的古城、激動得異常熱烈、以國立北京大學農學院產業科學研究所長秋貞次郎爲正副會長、而發動之華北農學大會、到有中日著名農學專家數百名、該會於五日正式成立、六日已告圓滿閉幕、吾人對該會之創立、表示極大欣幸、更抱絕大之期待、該會此次經三日間之開會　集中日兩國農業專家於一堂、對華北各省市農業上之一般問題、作坦直的交換意見、觀諸各專家對大會提出宣讀之論文、爲數雖未及十篇、然對華北農村之經濟園藝、水利生物等科學、均有極詳盡之研究、與改進上之見解、當局如能逐次採納、改良華北農業之方策、則華北農村經濟之復興、當指日可期、際茲東亞新秩序建設之發創、人民生活安定已爲全民一致之要求、中日各關係當局、如新民會厚生課、華北產業科研究所、建設總署農事試驗場等機關、亦咸以爲此問題、不可忽視、逐一致謀此問題之對策、農學大會、於中日農學專家聚密携手之下宣告創立、中國農村得此借重友邦農學上技術欣欣向榮、此誠極堪慶幸之事、此後該會使命之重大、當不待贅言也。

滬工人生活費
指數低落

上海七日中華社電　查根據公共租界工部局工業報告之上海工人生活費指數、其總指數爲五五二、九七、較上月低落百分之一、三八、故貨幣一元之購買力、對七月之二二、二六已好轉、爲二二、五七、按各類別指數觀之、食物類爲五七三、八〇、較上月低落百分之二、四七、反之衣服類受匯兌低落之影響、昂騰百分之二、二〇、成爲三三三、九七、燃料爲五五五、二三、茲將各種指數與上月之比較誌之如下（以一九三六年平均爲基數）、八月食物五七三、八九、七月五八五、八〇、八月家賃三四八、一九、七月三四八、一九、衣服八月三三三、七九、七月三二六、七九、燃料八月四四四、二三、七月五五四、六二、雜工八月五一四、九九、七月四〇五、七九、總指數八月四四二、七九、七月四四九、一八、購買力八月二二、四七、七月二二、二六。

國際運輸公司
提高棉花運費
每擔照原運價增五成
業經當局許可即實現

北京通訊　國際運輸公司、以目前百物價格上昂、前於去年末、原有意將棉花運輸提高之議、惟以預算、業已編成、未能實施、頃正值新棉運出之期、決定對棉花運輸費提高、每擔按照原運價增加五成、已徵得各關係方面之許可、於最短期間可望實行云。

蒙疆利用廢物
創設畜產加工公司

張家口七日中華社電　每年有二萬萬元向京津方面以甩賣價格運往之牛羊猪等獸骨羊腸等、惟此項廢物大可利用、作爲肥料油、因此蒙疆有厚和畜產加工股份有限公司之創設、不久將獲得蒙古政府認可、即在厚和開始業務、即廢物利用、又由羊腸製造手術衾綫球拍網、由獸骨血液內臟等、可生產醫療藥品、油漆肥皂骨粉等物、故該公司事業內容頗與國策相合云。

華北蒙疆兩當局
力謀經濟提携
月中召開經濟懇談會
協議必需品分配問題

北京通訊　華北蒙疆當局爲謀經濟互相提携起見、特將生活必需品之分配平衡輸入、物質價格之統制、及資本之通融等項問題、以合理解決、擬召集華北蒙疆當局及經濟界關係人員、舉行經濟懇談會、其大會會期、擬於本月中旬在京舉行、出席人員有蒙疆政府及蒙疆銀行匯兌貿易關係者、食料品日用品等組合代表、華北方面除政委會外、華北開發、華北交通、天津海關等代表、均參加云。

濟市署八月份
稅捐收入
七八二二一、五四元

濟南通訊　濟南市公署八月份全月稅捐總收入、現已統計完竣計、棉租六三四〇、七七元、錢糧一二六、〇六元、房捐三五九〇三、七五元登記註冊費二三五七、五〇元、樂戶捐二二六一、一〇〇元、廣告捐一一六〇、三四元、清丈費二五二、〇〇元、契照費三四五一、七〇元、官民廁包費四一九六〇〇元、雜收入二一、二〇元、俱樂部租捐一〇〇元、筵席捐六九五九、七二元、娛樂捐五六四〇、九一元、農場收入一一〇、〇〇元。總計七八二二一、五四元。

興亞畜產調查會
開第一次調查會

東京七日中華社電　以結成中日滿之畜產集團爲目的而組織之興亞畜產調查會、第一次調查委員會、五日於赤坂三會堂舉行、屆時到有農林省方面之岸畜產局長、陸軍省之有田主計中佐、及其他全國畜產團體代表、約五十餘人、以調查事項爲議題、進行協議、結果決定分別設置特別委員會、開始專門的調查、並每年編成三班調查班、向中滿蒙及外地派遣、繼續三年間、對於飼料事情、家畜衞生設施狀況、及與日本畜產具有關係等事項實行根本的調查云。

△出口貨物

奉天丸九日去滬
大棉紗五〇件、色棉布五〇〇包。猪毛二八箱。

△進口貨物

奉天丸九日來青
大連貨
大麥米一〇五包向日蓮子一〇〇包、干貝柱一六箱。

內外市況

本市市況
（九月九日）

○棉紗期貨前場

九月開	1160.00
最高	1165.00
最低	1160.00
收盤	1165.00
成	75件

○棉布期貨前場

九月開	34.50
最高	34.70
最低	34.45
收盤	34.60
成	317件
十月開	34.60
最高	34.775
最低	34.575
收盤	34.725
成	2375件

○土產期貨前場
生油

九月開	54.90
最高	55.50
最低	54.70
收盤	54.80
成	492車
十月開	54.80
最高	55.40
最低	54.70
收盤	54.70
成	830車

○棉紗現貨

16支	
銀月	1135.00
	1140.00
	1138.00
豐來	1095.00
	1085.00
鶴島	1095.00
	1100.00
龍門	1045.00
	1065.00
	1060.00
寶船	1105.00
	1095.00
20支	
五星	1155.00
	1145.00
藍鳳	1128.00
	1125.00
銀月	1155.00
	1160.00
	1150.00
32支	
銀月	1260.00
	1255.00
宮女	1255.00

○棉布現貨

雙龍	36.50
	36.40
	36.65
龍門	34.60
三桃	35.00
	34.50
	35.00
三角	35.70
	36.00
彩球	35.00
花島	35.50
	35.45
	35.50

○土產現貨

生油	54.00
成	1200簍
生米	24.00
成	6000包

○麵粉現貨

砲車	16.20
火磨	15.45
雙鯨	16.20
游魚	13.85
飛英	15.35
鳳凰	13.90

○雜粮市

海州苞米	22.50
	23.00
海州高粮	18.00
膠州小米	24.00
高密小麥	34.00
濟南綠豆	22.00
青口元豆	25.00
青口豆餅	18.00
本街豆餅	19.00
生餅	16.00

（九月九日）

○棉布期貨後場

九月開	34.55
最高	34.60
最低	34.475
收盤	34.575
成	1750件
十月開	34.65
最高	34.70
最低	34.55
收盤	34.65
成	1150件

○土產期貨後場
生油

九月開	54.90
最高	55.80
最低	54.80
收盤	55.70
成	510車
十月開	55.00
最高	55.80
最低	54.70
收盤	55.60
成	588車

海外市況
（九月九日）

○東京匯兌相場
對美
賣23又16分之7
買23又32分之15
對英
賣1.20
買12又2分之1

○正金銀行律值
對美23又16分之7
對英1.20

○軍票交換相場
74元又4分之3賣
75元　買

○東京短期
前場開盤

新東	112.60
鐘紡	152.90
滿業	67.10
日魯	66.90

○大阪短期
前場開盤

新東	112.0
大新	59.90
鐘紡	152.00
滿業	68.00

○大阪棉花
前場收盤

九月	無市
十月	無市
十一月	無市
十二月	無市
一月	無市
二月	無市
三月	無市

○大阪棉市
前場收盤

九月	3.310
十月	3.430
十一月	3.500
十二月	3.950
一月	3.650
二月	3.710
三月	3.780

（九月九日）

○大阪棉花
後場開盤

九月	69.75
十月	無市
十一月	69.75
十二月	無市
一月	無市
二月	無市
三月	無市

○大阪棉布
後場開盤

九月	3.320
十月	3.430
十一月	3.505
十二月	3.595
一月	3.650
二月	3.700
三月	3.780

○大阪棉花
後場收盤

九月	無市
十月	無市
十一月	無市
十二月	無市
一月	無市
二月	無市
三月	無市

○大阪棉布
後場收盤

九月	3.315
十月	3.425
十一月	3.495
十二月	3.580
一月	3.640
二月	3.715
三月	3.775

雙美人香粉
芬芳馥郁
勝過名花百倍
內添粉撲

雙美人香粉是現代最理想的香粉摩登的婦女所樂用的化粧極品、份子的細膩粉質的純淨、爲任何種撲粉所不及、即配合最新發明的荷爾蒙—身体各機關的內分泌液—若常用此項荷爾蒙配合的雙美人香粉、皮膚粗糙的婦女也能勻淨、伏貼毫無痕迹她的香味又文雅又甜蜜、有使人陶醉的魔力、她更有玉色、桃紅色、健康色等十二種、不同的顏色可各位本人的膚色年齡愛好而選用之、則格外能表現她自然之美。

各地百貨公司洋廣貨店均售

雙美人牌化粧品總行
大阪 株式會社 中山太陽堂
分行 奉天・天津・青島・大連・上海・南京・漢口
S 16

腎虛腰痛 遺精早洩
保腎固精丸
●腎虧體弱●唯一良藥●

丸一服功能固精健腎任其操勞身體不衰精能遠射種子增夫婦之愛情無病者常服每晚服半付而
▲每盒洋一元五角每三盒洋四元外埠函購另加郵費三毛五分郵票通用

本醫臨症實驗家傳祕方經官府化驗證明確有特效專治腎虧腎寒夢遺滑精見色流精早洩日久虛淋腎虧體弱氣虛血虧房事過度五勞七傷咳嗽失眠頭暈心跳四肢無力脾胃虛弱面黃枯瘦病後身虛腰酸腿軟夜多怪夢精關不固陽萎不舉市交即洩精寒精稀發育不全子嗣艱難等症服之奇效如神倘欲工作服此能補腦補血保養身體延年益壽增飲食助消化力壯筋骨返老還童百發百靈

青島經理金鄉路廿一號太和春藥房
北京路　長春堂　中山路　長春堂　山西路　長春堂　各埠藥房　均有出品

註冊商標
醫學博士　森田資孝先生推賛
頭痛聖藥
腦新
頭痛!!宜速服

腦新如遇頭腦疼痛非常難忍時、頭目眩暈神智昏迷時、或讀書過度精神疲倦時及惡醉宿酒未醒時、倘速服腦新可立見奇効、其効若響、服後三分鐘、頓覺頭目爽快神智清新、苦痛若失、有如夜月秋遊能有心曠神怡之妙、此偉績確爲本劑獨具之特長、且雖連續服用、對於腦神經或心臟胃腸等、決無副作用、亦無影響、孕婦服用亦無害

主治
偏正頭痛・頭迷眼花・精神憂鬱・宿酒惡醉・頭沉神昏・腦筋疲乏・面神經痛・暈船暈車

藥價
四包裝…二角
七包裝…三角
十三包裝…五角
二十八包裝…一元
六十包裝…二元
百六十二包裝…五元

最新酵母製劑
食母生
胃腸良藥 大衆補品

補：促進新陳代謝・促進吸收作用・補給營養成分・輸入各種維他命
治：消化不良・大便閉結・面皰瘡・一般衰弱

方知濃厚卓絕勝人一籌
信誼藥廠監製
藥房均售

青島辦事處盛亨洋行內
東鎮歸化路十二號
電話三一二一四號

贈閱
精美小冊二種
「神童畫傳」「文課精華」
函索即寄

營業課目
棉花、綿系、綿布加工品、人造系布
毛呢、人造絲布製品、砂糖、罐頭
海產物、石鹼、染料、洋灰、三合板
建築材料、其他一般雜貨
機械部分品製作及修理、木工品製造
（甲斐鐵品所經營）電二六九五號

共榮社石鹼製造所
日本油脂株式會社　代理店
青島堂邑路七號

Ⓜ 江商株式會社
青島支店
〔華名　江商洋行〕

支店長	二八二四號
棉花係	四六三三號
雜品係	六二二六號
綿系布加工品係	二六八六號
同	一〇三一號
華五帳房	二六六五號
交易所專用	五二七二號

戒煙　黑白毒品　七日斷清
本院運到大宗德國最新藥品、注射、內服、皆用清毒藥劑治療、無論煙癮大小、限一星期、完全戒清、戒除期內、不誤工作、戒後檢驗血液、絕無毒質存在、擔保永不復發。
痔瘡
治療方法、新穎完善、專用塗藥治療、使痔核、漏管、自然枯落、絕無刀割、火炎、結紮、等痛苦、無論遠年近日、裏痔、外痔、脫肛、便血、裂創、及一切肛門症、一概包治、塗藥期間、行動自由、並不妨礙、各項職業。
濟衆診療所　山東路北首二〇〇號

大成玻璃廠合記　廣告
本廠聘有專門技師製造各種酒瓶汽水瓶投藥瓶燈罩燈底玻璃盃花妝品瓶並一切玻璃器皿無不俱備出品精良批發零售定價從廉如蒙惠顧無任歡迎
東鎮雲門一路新二十三號
大陸華工公司內
借用電話三、〇三五〇號

本市商業補習學校 五處同時開學
各校主任人選業經決定

本市敎育局爲普及日語學習、及增加商民商業知識起見、在市立北京路、台西鎭、江蘇路、黃台路、台東鎭五小學內附設商業補習學校二校、日語補習學校三處、自開始招生後、報名者極踴躍、計北京路商業補習學校報名者一百五十五人、因人數衆多、擬開兩班、台西鎭商業補習學校一百十八人、黃台路日語補習學校六十人、台東鎭日語補習學校八十人、江蘇路日語補習學校四十人、已於九日考試完畢、十日九校同時開學、各校主任業經決定如下：

第一日語補習學校主任福田實。

第二日語補習學校主任追立長子。

第三日語補習學校主任、緒方二四生。

北京路商業補習學校主任張文瑞。

台西鎭商業補習學校主任李爊延。

八月下半月 物價漲落情形
社會局需給股調查完竣 除粮食稍漲外餘均平穩

本市邇來物價除糧食稍漲外、其餘各品均甚平穩、八月分下半月物價漲落情形、業經社會局需給股調查竣事、玆分誌如下：

◎糧食類 本市麵粉因來源缺乏、供不應求、故價格較前半月大漲、雜粮等價格、亦隨之上昇。

◎燃料類 煤等仍以公定價格出售其他與前半月相平。

◎調味類 油等因出口減少關係、糖因足敷供給、故價格均落其他與前半月相平。

◎雞肉類 雞因銷路暢旺、雖敷市民之用、故價格大漲、猪肉因足給應用、價格稍落。

◎魚類 黃花魚因近來缺貨價格稍漲、其他與前半月相平。

◎果實類 各種果實因生產減少、來源缺乏、故價格均漲。

◎菜蔬類 韮菜香菜葱等因銷路暢旺、價格均漲、其他與前半月相平。

◎衣料類 棉紗顏料價格稍落、故衣料價格亦隨之落下。

◎皮革類 鞋面等價格與上月相平、惟中國底皮、來路暢旺、價格稍落。

◎建築類 磚瓦等仍以公定價格出售、各種美松存貨、足敷應用、故價格均落、柳安木等與上月相平。

趙市長宴請 多田所長
各機關首要作陪

本市趙市長、於本月九日晚七時在蓬萊閣設筵宴請多田所長、並邀各機關首要作陪、席間趙市長致歡迎之詞如下：

多田所長榮任履新、正擬洽酒歡迎、比以鄙人赴北京會議、乃承多田所長先我設筵、深感盛情、鄙人同青又値奉約、今多田所長回青、特備粗餐、敬表歡迎、藉以洗塵、承多田所長與各位、於百忙之中惠然肯來、歡聚一堂、鄙人不勝榮幸愉快之至。多田所長、人格高邁、學問淵博、文武兼資、爲海軍有數人材、前在第三遣支艦隊參謀長任時遇事多承協助、久爲吾人所感佩、此次榮任興亞院青島出張所長、兼本公署顧問、對於本署一切政務、必能多加指敎援助、造福市民、維護地方、協助建設大青島、共向興亞之途邁進、此鄙人之所期待者也。今晚薄酒粗餚、一切招待不周、席次有不當之處、務請格外原諒、充分盡歡、最後舉杯恭祝多田所長與各位健康前途無量發展。

警察隊中隊長 人事更調
加强防衞工作

本市警察局、對於該局所屬直轄各警察隊、爲便利駐紮即加强防衞工作起見、對於各中隊長略事更動、計膠州區隊長王哲元調任直轄第四警察中隊、警察局直轄第二中隊長張雨臣調即墨區隊服務、其遺缺由二中隊長姜文濤補任、警察局特高股長王錢調任即墨區警備隊副隊長、該局已分別令委前往就任云。

赴日公費生
本市選定二名

本市赴日公費留學生、業經敎育局選定二名、計市立中學學生周濯滄十九歲、文德女中學生吳桂香、二十一歲、已呈送敎育總署核定云。

夫妻反目 調解離異
贍養費一千元

曾誌本報之傅曲氏、（年二十五歲、住雲南路四十四號）與其夫傅鴻修（年二十四歲住膠州路三十八號）之離婚案、於本月九日上午十時、在民事調解處開庭調解、傅曲氏之兄曲立恩代表出庭、經調解結果、傅鴻修願出贍養費一千元、與傅曲氏脫離夫妻關係。

第九次賽馬 各馬比賽成績
出場馬匹少購馬票不合算 搖彩本小利大購者極踴躍

本市匯泉跑馬場本月八日午後一時舉行第九次競馬會、是値秋風送爽氣候宜人一般馬迷前往參觀者爲數達二萬餘人情況熱烈、尤以搖彩券購買者較購買馬票者擁擠異常、蓋一般觀衆心理、以該馬場、每次賽馬出場匹數較少、結果得不償失、如繼續連贏九次不足以補一次之損、而搖彩券以兩元之代價、一獲而六千餘元、多爲一般僥倖心理者所趨向、乃當然之理、若今後每次出馬能達十匹以上時定可打破此種弊端、方能引起觀衆踴躍購買馬券、而本次賽馬、各馬成績均有進展、長距離二千二百米、忠青以二分五八秒到達終點、協和打倒山東、千駒壓倒小金鋼、均出人預料之外、玆將各次馬成績錄次：

第一次賽一千四百米老馬戊等級頭馬利飛霄、二馬青榮、三馬金蹄、成績一分五八秒三。

第二次賽一千四百米呼馬甲等級、頭馬協和、二馬一笑、三馬山東、成績二分〇一秒三。

第三次賽二千二百米、老馬甲等級、頭馬忠青、二馬赤汗、三馬新源、成績二分五八秒。

第四次賽一千米、新抽丙等級、頭馬菊水、二馬綠寶石、三馬蓬萊、成績一分三四

第五次賽一千二百米、呼馬乙等級、頭馬千駒、二馬小金鋼、三馬比一比、成績一分四九秒。

第六次賽一千四百米新抽甲等級、頭馬麥星、二馬旭昌、三馬飛姬、成績二分〇九秒。

第七次賽一千二百米、老馬丁等級、頭馬勝龍、二馬紫雁、三馬吉凡、成績一分三六秒。

第八次一千二百米、新抽乙等級、頭馬瑪利維獨、二馬觀光、三馬旭鳳、成績一分五三秒。

第九次賽一千六百米、老馬丙等級、頭馬吉夕、二馬足柄、三馬元榜程、成績二分一五秒。

第十次賽一千八百米、老馬乙等級、頭馬天王、二馬關紫、三馬耶馬溪。

搖彩券除前三次外、獎金均達一千餘元、末次獎金五千餘元、各次得獎號碼如下：

第一次頭獎二九四號、獎金五百三十四元。

第二次頭獎一八六號、獎金五百七十一元。

第三次頭獎五二〇號、獎金八二一元。

第四次頭獎三一四號、獎金一〇〇四元。

第五次頭獎七八〇號、頭獎一一八〇元。

第六次頭獎一八七號、獎金一一九五元。

第七次頭獎九九六號、獎金一二一八元。

第八次頭獎一五三號、獎金一四二九元。

第九次頭獎九二九號、獎金一五〇二元。

第末次、頭獎三九二六號、獎金五七三〇元、二獎一〇三號、獎金一六三七元、三獎一八一九號、獎金八一八元、副獎五一一七號、五〇一八號、一三五七號、四〇〇二號、四七四七號、二三三一號、九八號、以上各獎得獎金六十元云。

馬車業公會 領到圖記
現已開始辦公

本市馬車業運輸公會、經青島勞工福利局局長石關繁次協助下、早經成立、並推選王澤廣君爲會長隋洪俊爲副會長各節、已誌報端、玆悉社會局業已發給圖記、文曰「青島特別市馬車運輸同業公會圖記」、並令飭卽日開始辦公、該會奉到訓示後、業已於本月六日啓用圖記幷開始辦公云。

薛家島分駐所官警 救回被架肉票
警匪格鬥匪終不支逃去

八日晨二時、海西分局界內薛家島所屬濠北頭村住戶薛成訓家中、突有持槍匪人五六名光顧、將薛某之女顧薛氏綁去、幷搶去衣物甚多、當經村長薛德臣報告薛家島警察分駐所、當經該所巡官薛增廉、率武裝長警十餘名馳往、追至膠縣境張八灣地方、將匪追及、當互開槍格鬥、匪不支將肉票顧薛氏遺下逃去、當經薛巡官將顧薛氏護送返家、薛某全家對之感謝非常云。

强盜王傳述 供做案經過

又海西警察分局、便探匡久忠、於上月二十八日在莘縣路菜市樓內一二九號德發號捕獲在膠高境內久慣强盜殺人犯王傳述（卽樹齋年二十九歲膠縣人）一名、其大略情形、已誌上月三十一日本報、玆誌該匪所作之案情、分誌如次：

二十七年八月十七日、該匪王傳述率同夥五人在膠縣西鄉、三區東牟村、將村長單義忠綁走、幷擄去財物甚多、復於二十九年三月十五日、該匪受杜德明之唆使、率同夥四五人、在膠縣西鄉前町村魯兆東家、行搶後復將魯兆東之母魯張氏綁走、因索款未贖、亦被勒斃、旋因官方緝捕甚緊、該匪復將姚哥莊居住杜成宇之女拐逃攜往大連匿居數月、不料天網恢恢、終被捕獲、經該分局訊明以上實情、當將魯兆東傳案證實、業將全案送警察局訊辦

淫婦李匡氏戀姦 合謀殺害本夫
已按共同殺人罪起訴

膠縣秋連莊、住有李茂賢者、務農爲生、妻李匡氏（年卅五歲）李茂賢爲人昏庸、李匡氏極爲厭惡、因之李匡氏行爲放蕩、素行不端、於上年陰歷二月間、因與其從堂夫弟李茂德（年四十七歲）合夥種地、伊在李茂德家中作飯、發生姦情、嗣因戀姦情熱、於同年陰歷十月初旬、與李茂德商議、將李茂賢殺害、以便與李茂德過度、李茂德不允、未克實行、本年三月間、伊母家妹婿張小臘（年三十歲住膠縣大王哥莊）因幫助伊夫李茂賢耕作、在伊家中住宿、與伊亦發生好感、二人情感亦極熱烈、惟礙於李茂賢不得暢所欲爲、仍擬將其殺害、幷曾數度磋商、至本年陰歷四月某日、李茂德張小臘二人同在李匡氏處飲酒、三人復議及斯事、張小臘稱將李茂賢殺害後、李匡氏可隨李茂德過度、李茂德表示贊同、然張小臘又潛囑李匡氏謂殺死李茂賢後須隨伊去過度、匡氏亦已同意、復於陰歷五月初十日議定、張小臘約李茂賢於同月十六日進城、在途中殺害、屆時李茂賢攜小麥半斗進城糶賣、歸途行至里莊北三里許地方適張小臘卽自其所住大王哥莊攜帶尖刀一口、向城內進發、途中相遇、張小臘用刀將李茂賢扎傷身死、翌日經該管莊長報告膠區辦事處警務科、稱有被害無名男屍、經請科轉請膠縣地方法院檢察官督同檢驗員檢驗暫埋待領、旅卽由李匡氏將屍領回、是日晚間張小臘卽至李匡氏處報告稱、已將李茂賢殺死、囑其隨伊過度、不許到李茂德家去、同月十九日復到李匡氏家內、囑其變賣財產、到伊莊去住、李匡氏允其稍緩幾日卽去、不料天網恢恢、終被警探偵悉、李匡氏李茂德與此案有關、乃將李匡氏李茂德入捕膠縣辦事處、警務科訊得前情、然張小臘已聞風逃匿、拘捕未獲、當經該辦事處將李匡氏李茂德送往法院檢察處偵查結果以李茂德供認與李匡氏通姦、幷稱上年十月間李匡氏曾唆使伊殺害李茂賢未允等語、足證李匡氏早有殺害其夫之意、且三人曾密議殺害李茂賢後李匡氏隨李茂德過度、李茂德表示可以、是證李茂德亦有使李茂賢致死之意思、張小臘在逃未獲、顯係畏罪情虛、故以三人按共同殺人罪提起公訴、已案移刑庭、卽將開庭審理云。

王委員長 訪王克敏氏
當日返北京

六日來青、慰問皇軍並訪問市公署、興亞院、新民會、陸海各部隊及其他各機關滯青中之要務完畢之華北政務委員會委員長王揖唐氏、於八日午前十一時會見前政務委員長、王克敏氏、談洽極歡、繼與趙市長、謝總務局長、及與王氏同行諸名士共午餐、午後辭去、於午後二時半滄口飛機場出發歸燕云

（寫眞爲在王克敏氏邸中與王揖唐氏之會見情景）

新民會市總會 台西辦事處開始辦公
進行各項工作

新民會青島特別市總會、爲加强會務之推行、特將台西台東兩辦事處、分別恢復、台東鎭辦事處業於上月開始辦公、台西鎭辦事處、亦定本月十日開始辦公、對於各項工作、現着手進行、其工作之初步首要者、卽係整備青年團工作、現正計劃中、台西鎭之民衆指導工作、今後極可期待云。

東華火油公司 火災損失
全部達六十五萬元

四滄分局管內一八二號東華火油公司、係日人黑澤氏（年三十四歲）經營、不料於九月八日下午一時四十分、該公司之鍋爐突然爆炸、當時延及油庫、烈燄飛騰火勢甚烈、四滄警察分局及消防隊據報後、四滄分局長呂錫智、豐田指導員、率員官長警數十名趕至、與友邦軍警協力維持火場秩序、消防隊全員趕至、努力撲救、無如火勢兇猛、消防員警奮猛撲救之結果、至九日晨九時方始熄滅、事後調查房屋被毀六十四間、消防員警共有負傷者五名、全部損失共達六十五萬元之巨、誠本市近年罕見之大火也。

欲得精美照片
さくらフヰルム
需用櫻花牌照片

蕩婦琵琶別抱 本夫尋獲動兇
閔保清左臂被扎傷甚重

楊康福年三十二歲、浙江人、素業成衣匠、在膠州路洪泰衣莊充夥友、妻徐氏、年亦相若、惟貌美性蕩、不安於室、於兩年前潛逃無蹤、最近楊某偵知、徐氏在海泊路二十三號附二十五戶與閔保清（年三十五歲浙江人）者同居、楊某當於日前晚間往尋、楊閔二人見面、由口角而互毆、楊某怒極、用剪刀將閔之左臂扎傷甚重、經警將雙方送往市北分局成訟云。

夜市公會開始辦公 商民登記踴躍
夜市區域擴大共有八路 公會會章不久卽可公佈

青島夜市公會、自開始辦公以來、一般商民前往申請入會者異常踴躍、此次夜市地區已擴大海泊、河南、芝罘、黃島、北京、濰縣、博山、四方等八路爲夜市地帶、該公會規定每攤販設攤面積不得超過縱三公尺、橫二公尺、凡欲入會者須交五元之保證金、入會時繳會費三元、共外另交月費兩元、該公會爲增加夜市繁榮起見、亦許外籍商人加入、惟其加入之數不得超過總數三分之一、現該公會會章已由警察局許可、卽公佈施行云。

駐沙嶺莊警備隊 擊潰大幫匪衆
奪獲槍械子彈斃匪三名

本市四滄區界內南沙嶺警備中隊、九月六日夜突有姜立川部下殘匪千餘前來圍攻、該中隊以先發制人、予匪以迎頭痛擊、匪頑强抵抗達七小時之久、卒不支被我警備隊擊散、並奪大槍一枝子彈九十粒、匪當場被擊斃三名、傷十餘名、警備隊警受微傷者四人、已送醫院救治云。

魯東魯南大交通網 均將次第實現
萊陽四通八達物產豐富 治安穩固前途發展可期

（本報特派名倉記者第四信）青萊間汽車路綫開通之際、記者一行一同訪問萊陽縣長趙中令氏、商會長王莘承氏及該縣各要路者、均稱該長途交通之益、交通文化自身勿論、卽於縣政上、治安、經濟、產業之開拓、文化之向上之資助亦極爲重大、頗表慶祝之意、次與各要路者會見、其談話大略誌之如次：

一、萊陽縣境與平度、掖縣、招遠、棲霞、海陽各縣及大青島市交界、面積約一萬六千華里、村莊約一千四百五十個、人口六十餘萬、東部及北部多山地其山脈系統連接棲霞、招遠、海陽各縣境、蓋亦嶗山山脈所經出、共西部與南部係大平原、阡陌相連一望無際極適於播種田畝二百二十萬步、重要產物爲穀類、高粱、粟、甘藷、落花生、大小豆、果實極佳爲梨、栗、櫻桃、杏等、亦產大麻、沙參等、其中尤以落花生、豆油、乾粉、甘藷、大麻、梨、香等爲重要輸出品、尙有家庭的製產品於蠶繭、髮網、網花邊等、以前有相當之產額、現因外地輸送上之關係、暫時衰勢、惟與交通之恢復、有而與之期待。

二、敎育比較的發達、學校之爲小學校一千餘處、男女中等學校亦有多數。

三、萊陽城內之人口約一萬三千、中國警察隊及剿共軍由友軍協力之下努力、治安完全確保、事變當時之民衆、繼續歸還、有增加之傾向、縣公署、商務會及其他各機關、學校團體、極爲活潑、齊奏新秩序之躍進譜。

四、從來因交通之關係、民衆與物資之移動不甚多、頃道路之完成與今回開通之青萊間汽車、更有本月月末、萊陽棲霞間之交通路竣工、汽車開通之預想等、並有連絡中之棲霞煙台間之連繫、所謂青煙路綫之全部開通完成、青島、魯東、魯南繼之大交通網之次第實現、於經濟產業之開發、政治工作、文化促進上、成爲一副新紀元之大轉換、因是明朗山東之實現實利賴之云。

新民會事務局 田邊局長談話

萊陽縣新民會事務局、田邊局長、關於該縣新民會最近事業狀況、對記者發表談話略謂：現在萊陽縣新民會組織青年訓練所、所有縣境內之優秀青年、予以訓練。現已有中等資格卒業生四十名、對於此項中堅青年之敎育、予以三個月之指導以資陶冶、其指導方面、除必要學科外、注意身心之修養、記者參觀時、正値日語敎授、其規律嚴正、敎導者極盡熱心、將來該生卒業後、負有產業、文化之指導、在新民會指導之下、進行於青年團、少年團、婦女隊、少女隊、家庭隊等組織、成效頗有宣傳隊、愛護村等之運動、正在活動中、本年春季關於春耕貸款五千元已貸出、而收獲成績極佳、總之該縣各區已進行積極建設之工作、表裏一體、向前邁進云。

（寫眞：上、趙縣長與水溝頭鎭之大市場、中、奔走於豐稔之田園、下、夏格莊老幼男女歡迎之汽車隊）

頭痛·齒痛
高級治療藥

舒服靈乃根據藥物相乘作用之最新藥理、由數種貴重藥料配合而成之改良藥劑、故能功效卓著、性質安全、推爲高級製品、超然與衆不同。

▲每次兩片 止痛如神▼

【主治】感冒頭痛 頭重神經痛 眩暈齒痛 月經痛 喉痛 腰痛等

【包裝】四片 八片 二〇片 五〇片 一〇〇片

各大藥房均有經售

株式會社 武田長兵衛商店

舒服靈 ソボリ

武俠小說　舞鶴鳴鸞記（10）

王度庐著　鏡海畫

第十回　路見災黎俠行消仇恨　夜來旅店妙手戲英雄

那姓紀的原是個賊人、昨夜他到正陽縣古百萬家盜去了七百多兩銀子、拿了那錢他又放賑、忙忙的放了些錢就趕緊逃走了。我是古家護院的楊公久、有個小小外號、叫汝州俠、這是我的盟弟花臉豹子劉英、那兩位都是正陽縣衙門的官人、龐大爺、姜四爺、我們現在就是要去捉那個姓紀的。打攪、打攪！」說畢、四個人一同騎上馬就往南去了、這裏江小鶴就曉得楊公久和劉英就是昨夜與紀廣傑在溪畔交手的那兩個人、心裏倒不由得好笑、又想：這兩人的武藝也不弱、再說又有官人跟着他們、倘若他們把紀廣傑捉住拿在衙門裏、那豈不冤枉、古百萬家的銀子是我拿的、就是出了官司、也得我出頭、別叫人替我頂罪名那可不算好漢！於是江小鶴就進到酒店裏、又喝了一口酒、就扔下酒飯錢、出門解馬、騎上去揮鞭也往南走了、往南走下五六十里就又到了信陽州、江小鶴永遠就隨着那汝州俠楊公久等四個人、就見他們在沿途上遇着不少的熟人。來到信陽、那四人就投到賽黃忠劉匡的標店裏、江小鶴與劉匡比過武、在信陽也住過幾天、這裏有不少的人都認識他、所以江小鶴心裏倒很爲難、誠恐在此遇見了熟人、露出自己的形跡。所以他就沒有進城、打算找個茶酒館先喝幾盌茶、再歇一會。可是就見這條東關的街上、客店的院牆上、路口的石碑、到處全寫着「捉拿江小鶴」的字樣、江小鶴看了又不禁生氣、找了一個開店的人、指着牆上的字問說：「這幾個字是誰寫的？」開店的人就說：「這是一位姓紀的人寫的、不白寫、他寫一處要花兩吊錢。」江小鶴心中更是生氣、暗想：好、我在古百萬家拿的錢給了他、他放完了賑一定還很有富餘、他卻拿着那錢到處租地方寫字罵我、我也太冤啦！於是江小鶴就瞪眼說：「快把這幾個字劃下去！你們不知道江小鶴是本地劉家標店的賽黃忠劉大掌櫃的認識嗎？上個月江小鶴曾到這裏來過、打敗過賽黃忠！」那開店的人就說：「連劉家標店的牆上都有、現在也許洗下去了、那姓紀的一來到這裏、就去拜訪劉大掌櫃、他在我們牆上寫這字的時候、劉大掌櫃也在旁看着呢、他跟那姓紀的像是很有交情。」江小鶴一聽、心中更是生氣、說：「好呀！原來賽黃忠也這麼可恨、我非得找了他去、再打他一頓不可！」剛要忿忿地去往劉家標店、卻見有四匹馬由眼前馳過、轉往南而去了、馬上的正是那汝州俠楊公久、花臉豹子劉英、和那兩個官人。江小鶴趕緊上馬去追、離了信陽却往西南、追下不到三十里、前面的那四個人就一齊收住了馬、汝州俠楊公久撥馬轉回來、迎上江小鶴、就笑着問說：「朋友、你跟我們走下七八十里地了、你以爲我們沒瞧見你嗎？朋友、你到底是存着什麼心？」江小鶴也收住馬、笑着說：「我是要看看熱鬧、看你們怎樣捉拿那紀廣傑。」那兩個官人也催馬過來、一齊瞪着眼睛說：「你也認識紀廣傑嗎？」江小鶴說：我也是從正陽縣來的、我在那裏住了兩天、紀廣傑在那裏放賑、我怎能不認得他？我可沒有想到他是個賊、現在我要跟着你們、就是爲看看熱鬧。」那花臉豹子劉英就瞪着眼、厲聲說：「他是騙人！他一定是紀廣傑的一夥、咱們先把他捉住！」楊公久却向劉英擺手、他又看見了江小鶴鞍旁的寶劍、就問說：「朋友、你貴姓？素日以什麼發財？」江小鶴微笑着說：「我姓何、在江南有一家標店、現在是到北方來閑走走、沒有什麼要緊的事。」楊公久說：「既然都是江湖朋友、話就好說了、我們現在拿的就是紀廣傑、紀廣傑他是往西去了、大概他是過襄陽進漢中、無論他逃到那裏我們也要去追、只要見了面一定要把他捉住、其實你要是跟着我們、看着我們下手也沒有什麼的、不過你要是有要緊的事、還是到別處走走吧！跟着我們可有什麼意思？」說着、他冷笑着、撥馬就走。

148

法院公告

青島高等法院 刑事判決主文

▲孫桂山行賄上訴一案

主文

原判決關於交付賄賂罪刑部分及沒收金戒指部分撤銷

孫桂山對於公務員違背職務之行爲交付賄賂處有期徒刑三月如易科罰金以一元折算徒刑一日

金戒指一個沒收

今日節目

XGDP 923KC

八、〇〇　新民體操（北京）
八、二〇　速成日語講座（北京）（第八六講）劉士宏
八、四〇　唱片（北京）新民之歌　落馬湖（楊小樓錢金福蘭春）
九、〇〇　新聞軍迷（北京）
九、一〇　商情行市（北京）
九、三五　新民講壇（北京）新民會聯合協議會之意義（一）新民會中央總會部員　陳木斯
一一、五〇　評戲唱片（北京）千里送子（小桂花）
一一、五九　報時（北京）
一二、〇〇　家庭常識（北京）可怕的寄生蟲
一二、一〇　職業介紹（北京）
一二、一五　娛樂節目（北京）一、相聲　誇宅　高金　二、單弦　拷紅司　沈雲程
一三、〇〇　新聞（北京）
一三、一五　商情行市（北京）
一三、三〇　評書（北京）龍潭鮑駱（第一三三回）品正三
一四、三〇　新聞（北京）
一四、五〇　廣東音樂（北京）
一八、〇〇　兒童時間（北京）西皇城根小學學生演播
一八、二〇　兒童新聞（北京）
一八、二七　預報本日晚間節目（本台）
一八、三〇　日語講座（北京）（第一一三講）益田信夫
一九、〇〇　藝術講座（北京）建築美術之進化　王寶初
一九、二〇　行政工作報告（北京）
一九、三〇　演講（北京）重慶內地物力缺之　北京電台宣講員
一九、五〇　蓮花落（北京）老媽辭活　趙雲卿
二〇、二〇　新聞（北京）
二〇、四〇　娛樂節目（北京）一、時調小曲山西五更王秀卿　二、快書　景陽岡　德俊峰　三、唐山調　全德報（三）　魏喜奎
二一、三九　報時（北京）
二一、四〇　地方新聞　預報節目（本台）
二二、〇〇　京音大鼓（北京）戰長沙　譚鳳元
二二、三〇　新聞（北京）
二三、〇〇　京劇（北京）

日曆

△陽九月十日（星期二）
△陰八月九日
△潮候　滿潮午前十一時五〇分（三三六）午後十一時三五分（三四七）
△潮退午後六時三〇分（八四）午前五時五〇分（一四三）
△太陽出六時三七分　中　十二時五七分四〇秒　沒　七時一四分
△太陰出三時一六分　中　八時一五分　沒　十二時五五分

青島郵局封發郵件時刻通知

一、輪船郵件—
▲九月十一日　開往大連
▲九月十二日　開往上海　日本

東亞海運汽船出帆

▲門司、神戶行（前十一時）△印船客禁載
日光丸　九月十二日
原田丸　九月十五日
貝加爾丸　九月十九日
泰山丸　九月廿二日
▲大連、芝罘、威海衞行
利通號　九月十四日
▲連雲港行
大智丸　九月十四日
▲芝罘、天津行
△海通號
華山丸　九月十五日
△海平號　九月十一日
▲威海衞、大連行
唐山丸　九月廿三日
台中丸　九月廿三日
▲上海行
華山丸　九月十二日
△尼德島德號
▲上海、南支行
△衡山丸
台中丸　九月三十日
東亞海運青島支店　青島館陶路四五、四七號　電話２八一七五—七　夜間當直２八一七七

川崎汽船出帆

▲紐育線（青島入）
國川丸　九月十七日
▲紐育線（神戶發）
國川丸　十月一日
五洲丸　十月十六日
▲中南米線（神戶發）
諾威丸　八月廿五日
▲晚香波、沙市線（神戶發）
玖馬丸　九月十四日
夫羅里達丸　十月六日
▲桑港、羅府線
浦普多丸　九月廿二日
運費及其他詳細情形請向左記地址照會
川崎汽船株式會社　青島代理店
株式會社昭和海運公司　館陶路取引所內　電話２２四〇一三號　２７〇〇四二號　夜間用電話２６三六四四號

海州組合出帆

▲海州行　入　出
得春號　八日　九日
迎春號　九日　十一日
元泰號
▲灌水口行　入　出
承春號　一日　九日
永祥號　七日　十二日
江春號　瑞祥號
▲石臼所行　入　出
華新號　七日　八日
新順號　八日　九日
太平號　海川丸
▲石島行　入　出
新源號　五日　九日
義通號　十日　十一日
民安號　平安號
株式會社中村組　關東輪船洋行　協信海運株式會社
海州汽船同業組合　電話２２四四五九號　２四八八八號

大連汽船出帆

▲上海行
大連丸　九月十二日　前八時半入　正午出
青島丸　九月十六日　前八時半入　正午出
奉天丸　九月十八日　前八時半入　正午出
▲大連行
青島丸　九月十一日　後二時半入　後五時出
奉天丸　九月十三日　後二時半入　後五時出
大連丸　九月十六日　後二時半入　後五時出
▲上海行
黃河丸　九月十六日入　九月十七日出
白河丸　九月十一日入　九月十二日出
▲天津行
白河丸　九月二十日入　九月廿一日出
黃河丸　九月[illegible]
大連汽船株式會社　支店
電話　支店　船客　貨物　會計　輪船　中國帳房　定期　大連　[illegible]

朝鮮郵船出帆

▲仁川鎭南浦行
清津丸　九月十一日出
平安丸　九月十四日入　九月十五日出
慶安丸　九月十九日入　九月二十日出
▲上海行
慶安丸　九月十三日入　九月十四日出
釜山丸　九月十八日入　九月十九日出
平安丸　九月廿三日入　九月廿四日出
▲釜山朝鮮行
鎭江丸　九月十三日入　九月十四日出
▲仁川天津行
新義州丸
船票於開船一時間以前發賣、至於運費及其他詳細情形、請向左記地方照會
朝鮮郵船株式會社　代理店　合資會社中村組　電話２二四六〇號　２三七三〇號

大阪商船出帆

▲日滿連絡船（前十一時大連發）
桑特斯丸　九月十一日
鴨綠丸　十二日
蒙彼比洞丸　十三日
烏拉爾丸　十四日
黑龍丸　十五日
吉林丸　十六日
扶桑丸　十八日
拉不羅他丸　十八日
烏蘇利丸　十九日
熱河丸　二十日
至於運往各地之貨物運費及開船日期客票等事詳細情形請向左記地址照會
大阪商船株式會社　青島出張所　電話三五四〇號　客扱所　新疆路十八號
青島商運株式會社　電話２二〇六〇號　入貨係　２一〇七〇號　出貨係　２一九一三號　帳房

國際運輸扱船　嶋谷汽船出帆

國際運輸株式會社　青島支店　電話２八一〇一　代表（四回線）
運賃地左記請照會　青島經理店

旅行投考登記　相片
明星照相館最快
高密路五十四號　電話四九八九號
隔日取件　價目尤廉　急用加快　當日交件

美術印刷
青島新民報印務局
電話〔三〕二四二九　一四三〇號

山東鹽務管理局 石島鹽場公署 遺失聲明
查本署場務員張星文所佩之第二八四二號銅質證章因遭故遺失、倘如發現無論落於何人之手統行作廢特此聲明　山東石島鹽場公署

緊要聲明
啓者鄙人等合資在本市華縣路開設德興盛木廠生理有年今因生意蕭疏爰邀友議允將現存貨物一律變賣所得價按股均分至於房屋勻作二份李鄙人天臻譚鄙人九圖均分所有外欠統歸國人天臻個人淸理與譚鄙人九雲無涉向後無論何人營業須另起字號不許仍藉德興盛三字特此登報聲明俾衆週知　國李氏天臻　譚九雲　仝啓

代客買賣房產　代辦登記過戶
大昌地產商行
雲南路二十號　借用電話二三八七一

買房聲明
今買妥三河一二名下陽信路第六號公地一段建有樓房二座門牌二十一號如與該房有糾葛者限七日內與賣主交涉過期成契與買主無涉　買主同義堂啓

遺失聲明
敬啓者敝人在店集買到趙新第滋陽路福盛號照付之五十七號匯票一只計洋一百三十元一時不愼將該票遺失除向該號掛失外無論落於何人之手一概作廢紙　黃兆沂啓

讓盤聲明
遜啓者敝人業於本月五號將座落台東鎭威海路六十三號半分利酒樓地址舖墊憑證兌讓與受盤人半分利酒樓接營東亞飯店關於半分利一切欠款外糾紛敝人概不負責恐未週知特此聲明　讓盤人東亞飯店　受盤人半分利酒樓　于振東　魏鳳麟　仝啓

緊要啓事
敬啓者敝人祝瑞林六月十二日借到青島天寶棧匯票三紙計洋二百元因事急赴奉天將該票存置諸城原籍付匯票之款未交該號票也未使深恐家人不明眞相無論落於何人之手一概作廢紙特此聲明　祝瑞林啓

遺失聲明
敝人在蔡家莊站買到譚家營益聚成出青島同發成九十四號郵付匯票一紙計國幣洋一百元一時不愼將此票遺失此票已掛失票日後無論何人拾得作爲廢紙特此登報聲明　敝人王永明謹啓

緊要聲明
敝號高雲霄現因有高就業於本月五日仝衆當將伊東股及應批之紅利如數算清出號即立有辭帖一份以後伊人所有一切行爲及經他手等事概與敝號無涉特此登報聲明　源順祥啓

遺失聲明
啓者敝人於民國二十九年八月二十九日在龍口福順德買到青島福順德照付三〇八四號匯票一只計國幣一百七十元不愼遺失除掛失止付外特具保證書將現款由青島福順德如數領出嗣後該票無論落於何人之手概作廢紙特此聲明　敝張松均啓

妙特靈
藥水·去濕止癢　藥膏·拔毒收功
各處均售

靈咳凡
治療呼吸器疾患治療劑　祛痰鎭咳
本劑由國產桔梗科植物之桔梗及芸科植物之甘草用特種化學方法提取之皂素Saponin與其他有效成份配合而成得使粘稠之痰化爲液狀易於咳出減輕其刺激病症漸呈平復確爲咳嗽氣管支炎之根本治療劑
主治　流行性感冒　氣管支炎　肺結核　難困痰咳　慢性氣管支炎　咳嗽喀痰諸症　傷風咳嗽　急性氣管支炎　其他咳嗽喘息
青島中國大藥房監製

華振氏藥房
本藥房聘有專門藥學人才上乘按方調劑精良不以製各國藥品確實以用品等價廉蒙各界惠顧無任歡迎　山東路二十七號　電話二二〇四三號

青島家畜醫院
▲犬馬診療　經驗豐富
▲門診出入　收費低廉
招遠路五十一號　電話三一七一一番

漲價展期請從速購
政府註册　新型免費電刻姓名
變色鉛筆每枝二元五　加贈鉛條一盒橡皮一塊
筆尖：柔如羽毛經久耐用　筆桿：富麗摩登澄潔透明
永遠保用
本品係本廠最新發明構造新奇美麗堅固耐用筆尖用14K眞金磨練成功書寫流利經久耐用確爲新時代
筆中之王
各地新老主顧函電紛沓同聲一致要求展期漲價九月底前仍照原價過期不再通融
注意漲價　九月三十日以前　新型十二元　新型十元　特種七元　特種六元　甲種五元　甲種四元　乙種三元　乙種二元五
九月三十日以後
特別贈券
顏色：咖啡　翠綠　銀灰
請君試用　保君滿意
一九四零年最新出品今日開始發售　新型派拉蒙眞空注墨金筆　新型派拉蒙金筆一枝買一枝送一枝
青島中山路北京路上華棧內　美利時分行發行　總行天津　全國均有分行

上平安電影院

滄口路廿二號

時間：每日午後一時起至十二時止　星期例假午前十一時開演　循環放映
票價：七五角　學生一角　兒童一角　四角　外加一成捐觀

九月七日起連演五天
中國藝華影片公司最新出品
路明女士突變作風的超特表演
李英王乃東關宏達余琳等各大明星合演
社會香艷歌唱愛情有聲巨片

香江歌女

＝跌入情網＝藝術家滿腔煩惱！甜酸苦辣！
〇＝攝影師到底苦悶！片面想思自作多情！
本讀範模的女男年青是！是兩性戀愛的萬有文庫！不能忽視、不能錯過！與天下有情人、有切膚之關！
歌樓唱賣藝情多多低唱鶯轉則吭圓！巧笑則分齒犀齲！

金城大戲院

西大森南村路（同記）

▲座價▼　池座一律每位五角　樓座兩廂每位二元　樓座正廳每位二元　碼票四角五分　觀覽捐在內
先期售票　對號入座　售票時間每日上午十時至下午五時
竭力挽留＝始允登台

四大金鋼領袖花旦宗師
小楊月樓
書聲菊苑坤伶泰斗青衣花旦
楊菊蘋
文武老生　勇武猛生　文武老生
劉榮萱　陸鳳山
滿福山　高富山　傅少安　張連昌　陳永亮　佟雨臣　張德芳　張景春
九月日夜戲
秋胡戲妻　全部女孝典型記

東鎭光陸大戲院分院

福寺路六十三號　電話三〇五五六

循環開演：每日起至晚一時　前期十例假止　演十時星午十時
座價：樓上二角　樓下一角（加捐在外）

九月九日連演四天
友聯影片公司連集武俠巨片
徐琴芳　賀志剛　主演
第二集
荒江女俠
岳秋劍探夜寺王天！　方玉琴巧遇師叔雲！
下期接演　第三集　荒江女俠

中和戲院

青島山東路北首　電話二六二三號

美猴王 袁小樓　青衣花衫 張文琴
秦月樓　韓子峯　筱王虎臣　楊壽山　孫慧霞
朱粉雪林劉
殿卿　艷芳　梅艷　雲樓　湘臣
午戲一時開五時止　夜戲六時開十一時止
午戲：盜仙草　擊鼓罵曹　打鶯駕
夜戲：三本西遊記
午戲：池座每位七角　樓座每位五角　碼座每位三角
夜戲：池座每位一元五角　樓座每位一元二角　邊座每位八角　碼座每位四角　觀覽捐在內

光陸電影院

海泊路六十三號　電話七一九一七號

時間更改：每日起至晚一時　二期環例假止　時連演十時　開演星期循環
票價：頭等五毛　二等三毛五分　三等二毛五分　小孩一毛分

十十十十一日連演四天
友聯影片公司全部武俠鉅片
徐琴芳　賀志剛　主演
第三集
荒江女俠
金眼鵰千里報凶信！　岳秋劍打獅子谷！
下期公演　第四集　荒江女俠

CAPITOL　金城電影院

湖北路二十七號　電話二七六三六

星期日：一點　三點　五點　七點　九點
其他日：二點〇〇　三點五〇　五點四〇　七點三〇　九點十五

華納公司特別貢獻海空軍備科學化戰事預習片
潘德奥勃林　喬治勃倫　溫毛立斯
領銜主演海軍戰事驚險科學戰之寫實
潛艇第一號

施放魚雷擊中巡洋艦！　旗艦出動撞沉潛水艇！

光陸大戲院

平度路廿二號　電話二〇七八三〇

循環開演：每日起至晚一時　前期十例假止　演十時星午十時
座價：樓上三角　樓下一角　兒童二角　學生二角　加收一成捐觀覽

九月十日起連演四天
上海明星影片公司出品全部倫理諷刺社會大巨偉片
談瑛　王獻齋　舒繡文　主演
各懷心腹事！盡在不言中！
夢裏乾坤
有一般幽默的表演　有火一般熱烈的情緒　有海一般深沉的描寫　有畫一般美麗的鏡頭

注意！九月十四日起　新片首特選演　麻瘋女　談瑛　梅熹　主演

FOLOZU

每日五場：二、〇〇　三、五〇　五、四〇　七、三〇　九、二〇

十日、十一日、兩天
有功世道哀感倫理深刻巨片
廿世紀福斯公司喧嚇一時之偉大出品
琪恩赫旭　唐亞曼契　合演
父慈子孝
"SINS OF MAN"
可歌可泣、痛比沉長無殘、子命子殘、可憐天下慈父心！

下期公演　奇不可奇、葉樹圖佳宋命的無常生死兩界算帳
勾魂使者

明星大戲院

安徽路六號　電話八九二六

每日五場：二〇、〇〇　三〇、五〇　四〇、五〇　三〇、七〇　二〇、九〇　循環開映

九月十日起連映三天
賈克古柏。蓓蒂費兒特。合演
香豔熱情浪漫巨片
青梅竹馬
（又名二八年華）
"SEVNTEEN"
小兒女情求痴狂干成。風追如如熱醉瘋出、如如演態多、若造料、初解烈笑、女、許醜、

下期公映　歷史戰爭巨片
鐵蹄狼烟
下期公映